Precio del ejemplar ₡ 0.15
Suscripción Mensual ₡ 4.00

La República

TELEFONOS.
Redacción: 1014
Gerencia, Dirección
Administración, Suscripciones
y Anuncios: 1011

AÑO III — SAN JOSE, C. R., SABADO 31 DE ENERO DE 1953.— — Nº 669

COLONIAS DE VACACIONES

EN TRES RIOS.—Durante el periodo vacacional, centenares de niños procedentes de las escuelas de diversos lugares del país gozan de las ventajas del buen clima y de la excelente y cariñosa asistencia que se les ofrece en las Colonias de Vacaciones establecidas en Atenas, Tilarán y Tres Ríos. Las vistas que aquí presentamos corresponden a ésta última, y en ellas puede apreciarse el afecto con que se les cuida en los dormitorios, la franca alegría de la sana convivencia infantil, el ambiente simpático en el comedor durante el refrigerio, y el grupo de profesoras y profesores que tienen a su cargo tan interesante tarea. (FOTOS SOLANO)

Eisenhower pondrá fin a la vigilancia naval de Formosa

(INFORMACION EN PAGINA 3)

FUE AUTORIZADA LA MANIFESTACION DE FUERZA FIGUERISTA

(INFORMACION EN PAGINA 3)

ASOCIACION DE PRENSA DE COSTA RICA SE REORGANIZA

(INFORMACION EN PAGINA 5)

REUNION PERIODISTICA.—Diversos aspectos de la reunión celebrada en la casa fraterna de "Mujer y Hogar", con motivo de la celebración del Día del Periodista, en la noche del jueves pasado. Estuvieron presentes colegas de todos los órganos de prensa de la capital, y, en ambiente de cordial camaradería, se aprovechó la oportunidad para adoptar acuerdos relacionados con el desenvolvimiento de la organización representativa de los periodistas.

Este documento es propiedad de la Biblioteca Nacional "Miguel Obregón Lizano" del Sistema Nacional de Bibliotecas del Ministerio de Cultura y Juventud, Costa Rica.

ACOGE EL PLAN DE AYUDA A JOVENES POBRES

Un redactor de este periódico solicitó las impresiones del Director del Liceo de Costa Rica, Profesor Ramiro Montero, sobre la iniciativa que, en forma anónima, lanzara un ciudadano costarricense para que personas pudientes ayudaran a jóvenes pobres o de escasos recursos a cursar estudios universitarios.

El Prof. Montero manifestó que dicho plan merecía todo encomio, por lo que, en lo que estuviera a su alcance, pondría todo su entusiasmo por lograr que él se plasme de la mejor manera posible.

"La Dirección del Liceo de Costa Rica puede, perfectamente, constituirse en magnífica intermediaria, ya sea recomendando aquellos casos de jóvenes pobres que han sobresalido especialmente en sus estudios, demostrando particulares aptitudes para ésta o aquélla profesión, o bien, mediando entre las personas anónimas que quieren ayudar a dichos estudiantes para hacer llegar hasta los jóvenes escogidos la ayuda que, para matrícula o compra de libros, vayan necesitando.

De esta manera, los jóvenes que sean socorridos económicamente ignorarán quién les ayuda, y no tendrán ante sí la perspectiva de considerarse obligatoriamente agradecidos por la obtención de su profesión. Por otro lado, el sistema de ayuda aludido puede llegar a concretarse en una verdadera cadena, ya que los estudiantes que logren conseguir su profesión, podrán, después, ayudar a otros, y así sucesivamente.

Finalmente, manifestó el Prof. Montero que es de presumirse que, en nuestro medio, donde existen tantas personas de reconocido espíritu cristiano y cuya generosidad se ha puesto a prueba en todo momento, se habrá de lograr un éxito en este asunto, el cual constituye, por cierto, una de las más bellas y útiles iniciativas aparecidas últimamente en el país.

La República

DIARIO DE LA MAÑANA

Publicado en San José por la
COMPAÑIA EDITORA COSTARRICENSE, S. A
Gerente: *Fidel Tristán*
Administrador: *Prudencio Sayagués*
Agente de Anuncios: *J. Alberto Garnier Oreamuno*
Servicio Cablegráfico de *International News Service*
Representantes para Estados Unidos y Canadá
Melchor Guzmán Inc.
45 Rockefeller Plaza, New York 20 N. Y.
Teléfono: Circle 7-0624

Derivaciones en torno al sensacional proceso de los esposos Rosenberg

extraña la que ocurre con el sonado proceso de los esposos Julius Ethel Rosenberg. Estos fueron condenados a muerte por el delito de espionaje.

Julius y Ethel Rosenberg son dos ciudadanos americanos, declarados culpables de haber hecho llegar a manos enemigas valiosos secretos atómicos. Sirvió como intermediario, el sabio Klaus Fuchs oriundo de Alemania y naturalizado británico.

Conviene hacer notar que este caso, que ha permitido a los partidarios de la opresión, desatar violentas campañas en diversos países del mundo, no es ni más ni menos importante que cualquier otro caso de espionaje de los que registra la historia contemporánea.

Por encima de todo, se pide la inmediata libertad de los Rosenberg, a quienes se señala como mártires de la causa destinada a trastocar los elementos básicos en la existencia misma de las naciones, lo que equivale al imperio de la violencia y del odio.

Los espías, en todos los tiempos, han pagado con la vida los delitos cometidos contra la seguridad de la nación. No se trata de nada nuevo.

Vamos a citar unos cuantos casos en apoyo del fallo dictado por la justicia americana para castigar a quienes se aliaron a los enemigos de su propia patria. Y que lo hicieron seguramente por dinero, que es el arma que pone en movimiento a gentes que son capaces de traicionar.

Nos referimos al más famoso seguramente, de todos ellos al de Mata Hari, la inquietante bailarina javanesa que tan magistralmente describió Blasco Ibáñez en "Mare Nostrum" y que con la perversidad con que utilizó sus encantos puestos al servicio de los imperios centrales, mandó a la muerte a millares de soldados en la primera guerra.

Mata Hari, de quien sus panegiristas cuentan que fué denunciada por Enrique Gómez Carrillo, el florido escritor guatemalteco que vivía en París a la sazón, fué sentenciada a morir fusilada. Varios fueron los esfuerzos de su defensor, Moro-Giafferi, uno de los más brillantes penalistas de Francia.

Se hizo justicia en los fosos de Vincennes, en los alrededores de París. Mata Hari, atravesada por las balas del pelotón de ejecución, pagó todo lo malo que hizo durante el tiempo que estuvo a sueldo de los enemigos.

Cuando la primera guerra mundial, hubo otros casos, aunque menos sonados que el de Mata Hari. En uno de ellos apareció como complicado un periodista llamado Miguel Almereyda, que se suicidó utilizando los cordones de sus zapatos, colgándose de las rejas de su celda de la Santé.

Durante el imperio del nazismo, la baronesa Von Hohenberg fué decapitada en la prisión de Spandau, cerca de Berlín, cuando la justicia hitlerista la declaró culpable del delito de alta traición.

El capitán McDonald, de uno de los más antiguos cuerpos de "highlanders" y miembro de rancia familia escocesa, escapó de morir en la horca, cuando la guerra mundial última, se hallaba en todo su apogeo, porque una falla en el proceso permitió a la defensa pelear por la vida del militar. Pero este fué degradado públicamente tras de pasar cierto tiempo en prisión.

Todos estos casos culminaron con la condena máxima en virtud de que el delito base de la acusación ocurrió hallándose la nación en guerra. Y cuando esto sucede, la situación se torna desesperada para los culpables.

Es una cosa establecida y aceptada que cuando el delito es cometido hallándose en guerra un país, aunque la sentencia sea dictada al ser restablecida la paz, la pena que corresponde es la de muerte. La jurisprudencia ha quedado sentada y los precedentes, incorporados a los códigos, sirven de base a la acción punitiva.

De acuerdo con esos principios, Julius y Ethel Rosenberg, fueron condenados a morir en la silla eléctrica el día 14 porque el delito de que se les acusa fué cometido antes de mayo de 1945, cuando la guerra se hallaba en todo su apogeo.

No es pues el caso de los Rosenberg más que uno de tantos en la historia de las traiciones.

Agradece a la Municipalidad de Puntarenas por la ayuda prestada al Liceo José Martí

En carta al Gobernador de esa provincia, don Emiliano Odio Madrigal lanza la iniciativa de que, con motivo del centenario de Martí, la Corporación Municipal establezca becas para estudios universitarios

Puntarenas enero 28 de 1953.

Señor Gobernador de la Provincia
don Abelardo Lobo Moraga
Presente

Muy estimado señor Gobernador:

En mi triple condición de maestra martiano, fundados e inspirador del nombre luz que ostenta nuestra primera Institución Docente, vengo a valerme del muy digno medio suyo para expresar mi emocionada gratitud a la Honorable Corporación Municipal por sus ininterrumpidos esfuerzos a favor del Liceo "JOSE MARTI".

Conforme se acerca el momento de ver traducido en carne de realidad lo que ayer no fué más que un ensueño nuestro—la construcción de un edificio propio que sea crisol donde se fundan nuestras más caras ilusiones—va llegando también la hora de que los puntarenenses todos y con ellos el resto del país, sepan hasta dónde es de grande la deuda de gratitud que el Liceo tiene contraída con nuestra Municipalidad. Cierto es que algunos nos ajustamos la armadura de don Quijote y salimos a desfacer entuertos de ignorancia; cierto es también que algunos hemos dejado en la empresa lo mejor de nuestros ánimos y lo más vigoroso de nuestras vidas; pero nada habrían podido nuestras lanzas si no hubiéramos contado con el concurso de un poderoso escudero: La Municipalidad. A medida que crecieron nuestras necesidades, creció también la generosa ayuda, hasta llegar a ser ésta de muchos miles de colones mensuales. Sin esa contribución generosa nuestras lanzas habrían desaparecido en las aspas de muchos molinos.

Pero no fué sólo eso. También nos obsequió un valioso lote donde hoy se están chorreando los cimientos de lo que habrá de ser nuestro edificio.

¿Dónde habría sido levantado de no contar con tan valioso regalo?

Y hoy, en un gesto que habrá de perpetuarse, se pone de pie la Municipalidad para honrar la memoria de aquel "Místico del Deber". No escatima esfuerzo para ponerse delante de todos—así sea de los más obligados—a tributar su homenaje al Apóstol de la Libertad. Lo mismo bautiza una calle con el nombre de "JOSE MARTI" que financia—cosa que no debió incumbirle—la construcción de un pedestal y el costo de una placa de bronce que habrá de perpetuar el nombre del Mártir de Dos Ríos.

Sería ingrato no reconocer la grandeza del gesto; no decirlo a los cuatro vientos. Yo lo hago conmovido, en mi nombre y en el nombre de todos los martianos de corazón.

Y ahora, señor Gobernador, una respetuosa sugestión en este día que bien podría llamarse el Día de la América Hispana que nuestra benefactora de siempre, la Honorable Corporación Municipal acuerde la creación de doce becas, adjudicando dos cada año, a los dos estudiantes mejores de nuestro Liceo para que cursen su enseñanza universitaria.

¡Cómo habrá de agradecérselo la cultura de este nuestro pueblo!

Del señor Gobernador, muy atentamente,

Emiliano Odio Madrigal
Co-fundador del Liceo
"JOSE MARTI"

Lleno de pacientes el Hospital San Juan de Dios

En vista de que la Dirección del Hospital San Juan de Dios ha informado de que el Hospital San Juan de Dios se encuentra lleno al máximo de pacientes, lo cual por supuesto, crea muchísimos problemas en lo referente a la recepción de nuevos enfermos, el Ministerio de Gobernación ha enviado una circular a todos los Gobernadores, Jefes Políticos y Agentes Principales de Policía del país, indicándoles las pautas que deben seguir en cuanto al envío a San José de enfermos.

Indica el citado despacho que —precisamente para evitar problemas— debe procederse a realizar una consulta con la Dirección del Hospital San Juan de Dios, previamente al envío de personas enfermas. De esa manera se podrá determinar, entonces, en forma precisa, si su envío es verdaderamente necesario e imprescindible.

LA LINEA AEREA TACA INTERNATIONAL AHORA A PANAMA

NUEVA ORLEANS, 28. (Especial).—La línea aérea TACA International anunció hoy la extensión de sus servicios a Panamá empezando el 2 de febrero cuando el primer Skymaster de TACA llegará a la capital panameña a las 2:15 p. m.

Esta noticia fué dada por R. H. Kriete, presidente y G. R. Woody, vicepresidente ejecutivo de la línea aérea quienes hicieron énfasis en el interés que TACA había tenido por mucho tiempo de establecer un servicio al "Puente del Mundo". Kriete, Woody y otros oficiales de TACA abordarán el vuelo inicial a Panamá.

Con la extensión a Panamá, TACA aumenta a 4.000 las millas recorridas que incluye Centro América, Ciudad México y Nueva Orleans. La línea aérea cuyo tráfico de pasajeros aumentó en un 30 %, voló casi 20.000.000 millas-pasajero en 1952 y llevó más de 12.000.000 libras de carga aérea.

TACA International ha recibido repetidas veces el premio que otorga el Consejo Inter-Americano de Seguridad por su record de más de doce años de operaciones sin accidente o fatalidad.

El horario consistirá en tres arribos semanales procedentes de Centro América, Ciudad México y Nueva Orleans a las 2:15 p. m. los lunes y jueves, y a las 4:15 p. m. los viernes. Salidas hacia el Norte serán a las 3:30 martes y viernes y sábados.

ULTIMAS NOTICIAS
con el
REPORTER TICO
9:00 am. 12.00 m. 6:00 pm.
La Voz de la Victor
825 kc. onda larga
9615 kc. onda corta

IKE EN LA IGLESIA

WASHINGTON, 30. (USIS)—Al asistir a la iglesia por primera vez como Mandatario, el Presidente Eisenhower ocupó un banco cerca de los que en un tiempo usaron los Presidentes Kackson, Polk, Pierce, Cleveland, Buchanan, Grant y Harrison.

PELIGRO OFRECE EL SEGUNDO PISO DEL LICEO DE COSTA RICA

El Director del Liceo de C. R. Prof. don Ramiro Montero Sánchez, informó a un redactor de LA REPUBLICA que el segundo piso del edificio este del citado plantel ofrece gran peligro para la seguridad de alumnos y profesores, en vista de que casi todas sus vigas y pilares han sido carcomidos por las hormigas termites.

Como podrá comprenderse, tal situación deja dicho segundo piso casi sostenido milagrosamente, lo cual, de no tomarse pronto las medidas necesarias para reconstruir las partes afectadas, podrá redundar, inclusive, en una verdadera tragedia.

El asunto ya ha sido puesto en conocimiento de los Ministerios de Educación Pública y Obras Públicas, pero —en vista de la gravedad del asunto— es de presumirse que se apresurarán las diligencias y se harán los estudios y trabajos del caso para corregir el daño apuntado antes de que los jóvenes que allí cursan estudios empiecen su labor del presente año.

PENSION A LA VIUDA DE SHORT

WASHINGTON, 30 (USIS) — El ex-Presidente Truman invocó una antigua ley promulgada hace 69 años para dar Status especial como empleada pública a la viuda de su Secretario de Prensa, Joseph H. Short, quien murió el mes de setiembre pasado.

El decreto presidencial da derecho a la viuda de Short, madre de tres hijos, para obotener puesto permanente en el gobierno sin necesidad de someterse a examen por oposición. La señora de Short fué periodista en un tiempo.

Suscríbase a
LA REPUBLICA

Este documento es propiedad de la Biblioteca Nacional "Miguel Obregón Lizano" del Sistema Nacional de Bibliotecas del Ministerio de Cultura y Juventud, Costa Rica.

EISENHOWER PONDRA FIN A BLOQUEO NAVAL DE FORMOSA

La acción permitirá que las fuerzas del General Chiang Kai Shek lleven a cabo incursiones del tipo "comando" contra la tierra firme china en consonancia con los esfuerzos de la nueva administración republicana para aumentar la presión sobre los comunistas

WASHINGTON 30 (INS).—Se informa hoy que el Presidente Eisenhower está considerando poner fin al bloqueo naval norteamericano de la Formosa, una medida que dejaría expedito el camino a las fuerzas nacionalistas de Chiang Kai Shek para atacar a la China Comunista. Coincidiendo con los rumores circulantes en Washington, la Marina anunció q' el Comandante de la flota del Pacifico, Almirante Arthur Radford vendrá por avión a Washington la semana próxima para celebrar conferencias con el Jefe de operaciones navales.

La Casa Blanca informó que nada sabe sobre el supuesto propósito para levantar el bloqueo pero se insiste en que las conferencias de Radford en Washington han sido convocadas con el fin de ventilar el asunto. No se sabe aún si Radford verá al Presidente. El Almirante conferenció extensamente con Eisenhower durante el viaje de inspección que éste hizo a la Corea antes de la toma de posesión. El bloque naval de la Formosa fué impuesto por el Presidente Truman cuando las fuerzas de las Naciones Unidas intervinieron en el conflicto coreano en junio de 1950. La acción permitirá que las fuerzas del Gral. Chiang Kai Shek lleven a cabo incursiones del tipo "comando" contra la tierra firme china." El paso estaría en consonancia con los esfuerzos de la nueva administración republicana para aumentar la presión sobre los comunistas de manera que continuar luchando en la Corea resulte más penoso.

Un bosquejo del plan fué presentado por el Secretario de Estado John Foster Dulles en su reciente informe por la radio y la televisión al a nación.

PIDE INFORMES SOBRE LA SITUACION DE LOS BECADOS DEL SALESIANO

Como el público está enterado, por lo debatido que el asunto ha sido por la prensa, el Colegio Salesiano que venia funcionando en Cartago, ha cesado en sus actividades. Como consecuencia de ésto, los padres de familia de los becados de esa Institución se han dirigido al Ministerio de Educación Pública solicitando su intervención para que se aclare el estado en que quedarán sus hijos.

Como primer paso el Ministro de Educación Pública, doctor Virgilio Chaverri, giró instrucciones al Director General de Segunda Enseñanza Interino, Profesor Carlos Caamaño, para que dirigiera el siguiente telegrama al Presidente de la Junta Administrativa del citado centro educacional:

Señor
Lic. Arturo Volio J.
Aranjuez.

Con instrucciones señor Ministro y a fin de resolver situación becas salesianos, ruégole informarnos sobre planes funcionamiento nueva Institución; asimismo su criterio referente traslado Sección Vocacional a San José.

Carlos A. Caamaño
Direc. General Educ. Secundaria
A. I.

LA NIÑEZ DEL PRESIDENTE EISENHOWER

8 ...EN OCTUBRE Ike viajó a Topeka e hizo ambos exámenes de competencia, para Annapolis y West Point. Algunas semanas después Ike irrumpió en la oficina de Swede con una carta del Senador Bristow. Su nombramiento había sido aprobado, pero era para West Point. "Swede" estaba amargamente desengañado...

Cortesía Cía Constructora
ERIC C. MURRAY. S.A.
TELÉFONOS 5013 Y 3056 - APARTADO 1867 - SAN JOSÉ, C.R.

AUTORIZA LA GOBERNACION DE SAN JOSE LA MANIFESTACION DE FUERZA FIGUERISTA

GOBERNACION DE LA PROVINCIA DE SAN JOSE, a las quince horas del día 27 de enero de mil novecientos cincuenta y tres.

RESULTA

1º—Con fecha dieciseis de este mes, el Licenciado GONZALO SOLORZANO GONZALEZ, presentó a este Despacho solicitud en el sentido de que el partido "LIBERACION NACIONAL" se le conceda permiso para celebrar una manifestación o desfile político el domingo diecinueve de julio de este año, en esta ciudad.

2º—El petente acredita su personería de Secretario General de la agrupación política referida, con una constancia emanada del registro Civil.

3º—Con anterioridad a la gestión de que se hace mérito, no se formuló otra similar de partido político opuesto.

CONSIDERANDO

1º—La instancia procede de acuerdo con el artículo 79 del Código Electoral vigente, emitido por Ley número 1536, de 10 de diciembre de 1952.

2º—Por probarse, en autos, como queda dicho, la personería del solicitante como Secretario General del partido "Liberación Nacional".

3º—Por no oponerse a ella presentación alguna anterior e igual de grupo político contrario (Artículo 83 ibidem).

POR TANTO

SE RESUELVE: Conceder permiso al partido "LIBERACION NACIONAL" para que realice una manifestación o desfile político el domingo diecinueve de julio de mil novecientos cincuenta y tres, en esta ciudad capital. Con sujeción al último párrafo del artículo 80 ibidem, notifíquese esta resolución en seguida a los personeros de los demás partidos de la localidad y recójase constancia de tal notificación.

A LOS VECINOS DE ALAJUELITA

El Partido Liberación Nacional los invita a participar en la reunión que, con asistencia de

DON JOSE FIGUERES

CELEBRARA

Mañana Domingo a las 10 Hrs.

en local céntrico de esta localidad.

Don José Figueres en importante conferencia expondrá a los vecinos de Alajuelita puntos sobresalientes de su programa de Gobierno.

CONDENSADORES

ASTRON

Para radios y para toda clase de motores eléctricos

TROPICALES

ACABAMOS DE RECIBIR

Nuevo y Completo Surtido

Distribuidores Exclusivos:

OFICINA MODERNA, S. A.

75 varas al Este de Paquetes Postales

Teléfono 4441 Apartado 1275

Este documento es propiedad de la Biblioteca Nacional "Miguel Obregón Lizano" del Sistema Nacional de Bibliotecas del Ministerio de Cultura y Juventud, Costa Rica.

EL ARZOBISPO DE GUATEMALA HIZO DRAMATICA EXHORTACION A LOS CATOLICOS

Los llamó a la concordia y a la fraternidad ahora que el comunismo se ha infiltrado hondamente en el país, agregando que el primer deber de los católicos es defender la fe, hasta el sacrificio o las catacumbas si fuere menester

Anunció el Arzobipo que una copia fiel de la venerable imagen del Cristo de Esquipulas recorrerá en triunfo las poblaciones del Interior

CIUDAD DE GUATEMALA 30 (INS).—Monseñor Mariano Rosell Arellano Arzobispo de Guatemala dirigió una dramática exhortación a los católicos pidiéndo les que olviden diferencias personales y se conduzcan como hermanos ahora que el comunismo internacional se ha infiltrado hondamente en el país.

Declaró el Jerarca de la Iglesia guatemalteca q' el primer deber de los católicos es defender la fe, hasta el sacrificio o las catacumbas si fuere menester, en esta hora de persecución contra Dios. Al mismo tiempo que llamaba a los católicos a la defensa de la fe cristiana, Monseñor Rossell Arellano hizo notar que él ya no se debe a sí mismo sino a la patria, y que para la patria "será mi vida", y mi sangre si es necesario". Anunció el arzobispo que una copia fiel de la venerable imagen del Cristo de Esquipulas recorrería en triunfo las poblaciones del interior (la imagen original, tallada de 1.300 - - atrae gran cantidad de votos de México y los países centroamericanos hacia el santuario de Esquipulas en la zona oriental del - país).

Aseguró que la paz que predican los comunistas es una paz mentida que solo trata de sembrar el odio y el rencor entre hermanos.

EN LA IGLESIA DE BUENOS AIRES DE OSA SE IMPARTEN LAS LECCIONES

Este Diario informó en edición pasada que por causa del pésimo estado en q' los huracanes dejaron la escuela de Buenos Aires de Osa, el Jefe Político del lugar se había visto obligado a emitir una orden suspendiendo las lecciones. La medida se tomó en vista del peligro que para los alumnos significaba el edificio y como se comprenderá afectó a gran cantidad de niños que vieron interrumpidas - las labores docentes.

En vista del grave problema que esta paralización significaba las autoridades educacionales del lugar dispusieron que las lecciones se continuarán dando en la Iglesia Parroquial. Por tal razón la Junta de Educación de Buenos Aires se ha dirigido ahora al Ministerio de Educación Pública solicitando un pronto auxilio y pidiendo su intervención para que Obras Públicas ordene la reconstrucción de la escuela.

CONSIGUIERON, POR PRIMEA VEZ, LLEGAR A LA CUMBRE DEL ACONCAGUA

BUENOS AIRES, 31. INS.—Regresaron de su jira al Aconcagua las expediciones brasileña y argentina. La empresa fué llevada a su culminación feliz anteayer Por tres expediciones y por primera vez en la historia del Aconcagua se encontraron casi simultáneamente doce hombres en la cumbre, hecho sin precedente hasta ahora.

La expedición brasileña, organizada por Panair do Brasil y Diario O Globo, está integrada por los señores Acorte, Minesgal y Oliveira. La expedición japonesa está presidida por el Prof. Yoshiro Sekine e integrada por cinco estudiantes de la Universidad de Waseda en Tokio. Los japoneses dedicaron su hazaña al Presidente Juan D. Perón.

COMPRA DE EQUIPO DEL INSTITUTO GEOGRAFICO

El Ingeniero Federico Gutiérrez Braun, Director del Instituto Geográfico Nacional, envió recientemente una comunicación al Ministdo de Obras Públicas, don Carlos Manuel Rojas, en la que indicaba que en vista de que por varios conceptos se logró en el presupuesto de ese Instituto una economía de catorce mil cuatrocientos colones, se pedia incluir tal suma en la "partida para compra de equipo", por cuanto la cantidad estipulada para ésta es sumamente baja y se hace necesario, entonces, ampliarla.

Dicha nota fué puesta en conocimiento del Ministerio de Economía y Hacienda, siendo enviada, posteriormente a estudio de la Oficina de Presupuesto para que se determine la posibilidad de realizar el traslado de partidas solicitado.

VISITA OFICIAL A COLOMBIA DEL PRESIDENTE DE LA ASOCIACION DEL CAFE DE NEW YORK

NUEVA YORK, 30. INS. — En vista del esperado aumento en el consumo interno de café en los Estados Unidos, es preciso que los países cafetaleros norteamericanos incrementen su cauce de rendimiento, según afirmó hoy Edward Aborn, presidente de la Asociación Nacional del Café, momentos antes de salir hacia Colombia en una visita oficial de 18 días. Aborn visitará las regiones cafetaleras colombianas y por expresa invitación del gobierno de Bogotá expondrá ante los productores de aquel país los puntos de vista q' prevalecen en la industria cafetera norteamericana sobre las perspectivas potenciales del mercado de dicho producto en este país. (Este es el segundo viaje oficial que hace un alto personero de la Asociación a las regiones productoras de café".

Winzelbaum niega el robo de 1.000.000 de dólares en Chicago

RIO DE JANEIRO, 30. INS.—Maurice Winzelbaum, abogado de Chicago, a quien se decia, tomar prestados alrededor de un millón de dólares antes de salir de los Estados Unidos, declaró hoy que él no es culpable de ningún delito. Afirmó en efecto que está confiado de que todo se arreglará en Chicago y reiteró su alegación previa respecto a que todas las acusaciones se habían originado en su esposa Ruth.

A los Suscriptores y Lectores de

SAN RAFAEL DE OREAMUNO

AVISO

A partir del día 1° de febrero queda encargado de la Agencia del Diario LA REPUBLICA en esa localidad el señor

MAURO MONGE ALVAREZ

A los Suscriptores y Lectores de

SAN ISIDRO DEL GENERAL

AVISO

A partir del día 1º de febrero queda encargado de la Agencia del Diario LA REPUBLICA en esa localidad el señor

LIC. OLDEMAR CHAVARRIA

La influencia de la música en la Educación

El Oficial de Enlace entre la UNESCO y el Gobierno de Costa Rica Profesor Eduardo Trejos - Dittel, recibió una nota por medio de la cual el Director Interino de esa Organización, señor John W. Taylor, invita oficial a nuestro país para que se haga representar en la Conferencia Internacional sobre el estudio del papel que la música desempeña en la educación de jóvenes y adultos.

En la invitación se expresa que el Gobierno deberá enviar dos delegados y se hace notar la urgencia que existe de hacer esos nombramientos, por el poco tiempo q' haya para la celebración del importante evento.

El Profesor Trejos Dittel se ha apresurado a transcribir la nota en referenciá a su superior el Ministro de Educación Pública.

AUTORIZAN ESTABLECIMIENTO DE UNA COLONIA VERANIEGA

El Ministerio de Obras Públicas ha mostrado su conformidad con que el edificio nuevo de la escuela de Atenas sea usado para el establecimiento de una Colonia Veraniega Escolar. Funcionario de Educación Pública, acogiendo varias instancias, se dirigió en días pasados a esa Dependencia solicitando la autorización de que damos cuenta.

Obras Públicas se mostró de - acuerdo e hizo tan sólo la advertencia de que los directores de la Colonia deberán velar porque no se dañe el edificio. Cabe apuntar por vías de información, que durante este verano están funcionando con todo éxito en varios lugares del país, bajo la dirección y vigilancia de los técnicos de la UNESCO que se hallan en Costa Rica.

LA CONTRALORIA PRACTICA INVESTIGACION

Ante una consulta que se hiciera al Ministerio de Gobernación y Carteras Anexas, este Despacho ha contestado que es la Contraloría la que está practicando, desde hace varios días, la investigación en contra del Jefe Político de Desamparados.

Como se informó oportunamente, dicho funcionario fué acusado por varios vecinos de la localidad quienes llevaron el caso,, inclusive, a conocimiento de la Contraloría General de la República.

AMPLIAR EL PRESUPUESTO PARA CREAR LA "OFICINA TECNICA DE RADIO"

El Director General de Telegrafos y Radios Nacionales remitió a conocimiento del Ministerio de Gobernación un proyecto para lograr la creación de la "Oficina Técnica Nacional de Radio", que es complemento esencial para el efectivo cumplimiento de la nueva reglamentación de radio.

Ahora, Gobernación se ha dirido a Economía y Hacienda, solicitando la correspondiente ampliación de presupuesto para atender los gastos que demanda el establecimiento de la nueva oficina.

La Oficina de Presupuesto estudia el caso, a fin de determinar lo que, al respecto, se puede hacer.

DISUELTA UNA AGRUPACION NEO - FASCISTA

LONDRES, 30. (INS) — El Daily Mail informó hoy que el gobierno municipal del Berlín Occidental ha ordenado la inmediata disolución de una agrupación neonazista integrada por antiguos miembros de las tropas de asalto, la juventud de Hitler y el Partido Nazi. La agrupación, al decir del Diario Londinense, se había estructurado bajo el nombre de Nación Europa, y estaba encabezada por Erwin Erich Schoenborn, en otro tiempo Director del Servicio de Trabajo de las tropas de asalto.

GUATEMALA PROTESTA

CIUDAD DE GUATEMALA, 30 (INS) — El Ministro de Relaciones Exteriores Raúl Osegueda, cursó hoy una enérgica protesta al Secretario General de la Organización meteorológica mundial por la inclusión de Belice entre los 'territorios británicos en el Caribe" .

Osegueda puntualizó que la Gran Bretaña —no tiene derecho alguno "sobre el territorio guatemalteco de Belice".

Tormenta sísmica azota el Este de El Salvador

SAN SALVADOR 31 (INS).—En las poblaciones del este de la nación se sintieron varios estremecimientos sísmicos. Hasta el momento los temblores han sido suaves, sin que se hayan registrado daños.

Checoeslovaquia se retira

VIENA, 30. (INS) — El gobierno comunista de Checoeslovaquia resolvió hoy retirarse de la Organización Docente Científica y Cultural de las Naciones Unidas a causa de la admisión de España a la Organización.

Este documento es propiedad de la Biblioteca Nacional "Miguel Obregón Lizano" del Sistema Nacional de Bibliotecas del Ministerio de Cultura y Juventud, Costa Rica.

REORGANIZADA LA ASOCIACION DE PERIODISTAS DE COSTA RICA

Se nombró una Directiva Provisional que se encargará de todo lo referente a organización y que quedó integrada por los compañeros Adrián Vega Aguiar como Presidente, Luis Durán, como Secretario y José Rafael Cordero C., como Fiscal

Aprovechando la simpática fiesta que el propietario de nuestro colega "Mujer y Hogar", don Aristides Odio y sus encantadoras cooperadoras ofrecieron a todos los periodistas del país se llevó a cabo en la noche del jueves pasado la reorganización de la Asociación de Periodistas de Costa Rica.

La reunión estuvo muy concurrida y en todos los trabajadores de periódicos se hizo notorio el deseo y entusiasmo que tienen por darle vida a la Asociación. Previamente a la elección de la Directiva Provisional se discutieron ampliamente varios aspectos relacionados con los estatutos de la entidad y otros detalles, siempre dentro del marco de la mayor cordialidad. Finalmente se procedió a elegir a los miembros de la Directiva que se encargarán de ultimar detalles para la constitución definitiva de la Asociación y asi resultaron electos como Presidente don Adrián Vega, como Secretario don Luis Durán y como Fiscal nuestro compañero de labores José Rafael Cordero C. Esta Directiva procederá a reunirse de inmediato a fin de convocar a una nueva Asamblea General para dejar constituida en forma definitiva la entidad.

Luego los periodistas se entregaron a la fiesta que ofrecian los colegas de "Mujer y Hogar" para quienes tuvieron las más sinceras muestras de agradecimiento.

MISION DIPLOMATICA SALVADOREÑA VISITARA PANAMA Y COSTA RICA

La encabezará el Ministro de Relaciones, Roberto Canessa, quien lleva como objetivo condecorar al Presidente Remón con la orden de "José Matías Delgado" y de regreso hará una visita de cortesía a Costa Rica, Nicaragua y Honduras

SAN SALVADOR, 30. (INS) El domingo primero de feb. entrante partirá rumbo a Panamá, Costa Rica, Nicaragua y Honduras, una misión diplomática encabezada por el Ministro de Relaciones Exteriores, señor Roberto Edmundo Canessa, con los siguientes funcionarios,en calidad de Enviados Extraordinarios y Ministros Plenipotenciarios: don Ramón González Montalvo, colaborador del Departamento de Estudios Internacionales; don Alfredo Martinez Moreno, Jefe del Departamento de Organismo y conferencias internacionales; Teniente Coronel Rafael Carranza Amaya, Inspector General del ejército; Teniente Coronel Miguel Angel Parada, Director General del Servicio Territorial; y Dr. Raúl Funes Posada, del personal de la Cancillería. Uno de los objetivos de esta misión, es condecorar al Presidente de la República de Panamá, Coronel José Antonio Remón Cantera con la más alta distinción de la orden salvadoreña "José Matías Delgado"", la Medalla Gran Cruz, Placa de Oro. Después pasarán a hacer una visita de cortesía a Costa Rica, Nicaragua y Honduras. A esta misión acompañarán los embajadores de los paises mencionados acreditados en El Salvador.

El viaje del Canciller Canessa también tiene por objeto cambiar impresiones con el gobierno panameño y demás de Centro América acerca de algunos puntos relacionados con la próxima conferencia de Cancilleres, que se llevará a cabo en Guatemala, en conexión con la Organización de Estados Centroamericanos (ODECA).

A CIEN POR SEMANA

BERLIN, 30 (INS) — Otros dos mil refugiados del expurgo que se viene realizando en la Alemania comunista se han sumado a los muchos miles de prófugos más que presionan sobre las facilidades de emergencia del Berlín Occidental al tiempo que la comisión conjunta norteamericana de distribución, anunció un programa para asistir con artículos de primera necesidad a los judíos que buscan refugio de la saña y persecución de que son objeto en el este.

El director de la Comisión en Alemania, Samuel Haber, dijo que en efecto, el programa de referencia abarcaría provisiones de alimentos, ropa, habitación y dinero en efectivo para los judíos desplazados que han venido llegando a Berlín en la proporción de 100 por semana. Haber también consignó que la comisión ayudaría en el traslado aéreo de los refugiados sobre el territorio de la zona rusa que separa al Occidente de Berlín de la Alemania Oriental e insistirá en sus trámites que precisen para su emigración al estado de Israel. Según el director de la comisión de distribución en la Alemania Oriental todavía quedan unos 2 mil quinientos judíos con una edad promedio de 55 años aproximadamente.

Guardia Civil atropellado por un camión

Nos informa nuestro corresponsal en Sagrada Familia que ayer a las 5 y 45 de la tarde, en La Cañada del Sur, se produjo un lamentable accidente de tránsito, a consecuencia del cual resultó lesionado el Guardia Civil Napoleón Mercado Padilla, perteneciente a la Tercera Compañía, quien fué atropellado por el camión de placa Nº 12628, cuyo chofer se dió a la fuga, dejando a la víctima tendida en un caño, pero fué poco después capturado por un carro del servicio de radiopatrullas.

DESAPARECIO UN COMISIONADO BRITANICO

KINGSTON, Jamaica 30. INS El comisionado británico de dos islas adscritas a Jamaica en el Mar de las Antillas fué reportado esta noche como desaparecido a bordo de una lancha de 65 pies de eslora. Peter Bleackley Comisario de las Islas Turks y Paicos y de treinta y ocho años de edad, salió de Jamaica el 22 de enero con rumbo hacia la Isla del Gran Turco y desde entonces no se han tenido noticias suyas. De primer intento no se dijo cuántas personas más viajaban en la lancha.

TETRAMOTORES DE LUJO DOUGLAS
SKYMASTERS
El Latinoamericano
DIRECTO
SALE SAN JOSE 4:00 am
LLEGA MEXICO 12:25 pm
VIAJE SENCILLO 107.00
VIAJE REDONDO 192.60
Tarifas en Dolares
VEA A SU AGENTE DE VIAJES, O
50 varas al Este del teatro "RAVENTOS"
TACA International AIRLINES
PREMIO DEL CONSEJO INTERAMERICANO DE SEGURIDAD OBTENIDO DURANTE DOCE AÑOS CONSECUTIVOS

Lave económicamente. Lave con los conocidos jabones de calidad probada y garantizada que le ofrece

JABONERA NACIONAL S. A.

Jabón STARLIGHT :: Jabón BAMBU
Jabón LABERINTO :: Jabón SAN LUIS
Jabón LAVANDERA :: Jabón PALMERA
y el rendidor y espumoso Jabón Z A S
Jabones puros y de calidad tradicional

Este documento es propiedad de la Biblioteca Nacional "Miguel Obregón Lizano" del Sistema Nacional de Bibliotecas del Ministerio de Cultura y Juventud, Costa Rica.

PAGINA EDITORIAL

Los privilegios electorales al antifiguerismo ya han sido concedidos

Frente a las torcidas campañas de desprestigio contra los organismos electorales, oponemos nosotros argumentos indubitables que las desbaratan:

1º Los distinguidos jueces electorales y subalternos tienen a su haber la realización de dos de las más libérrimas elecciones de que tiene conocimiento nuestra historia del sufragio. (Las de constituyentes y diputados, ambas celebradas durante el período de la Junta de Gobierno).

2º La mayoría de los empleados de los organismos electorales en la actualidad, son los mismos honestos y abnegados servidores que todo lo soportaron, inclusive el ultraje a su honor y el black-jack, para impedir que el calderonismo irrespetara la santidad de los comicios en 1948.

3º Uno de los principales testigos de los sufrimientos y congojas que sufrieron los trabajadores del Registro Electoral en aquella aciaga época, es el propio Presidente de la República y candidato en aquella gloriosa jornada que libraron las fuerzas de la oposición nacional.

La ubicación de su empresa "Diario de Costa Rica" le permitió enterarse muy de cerca de las trágicas noches que padecieron los empleados de ese organismo. No vale la pena recordarlas porque son sucesos de historia reciente.

4º Hoy cuando de nuevo se están usando armas desleales contra las instituciones del voto y se llegó hasta acusar a un funcionario honesto y probo, se constituyó un Tribunal especial para juzgarlo al cual tuvieron acceso en forma amplia para sus investigaciones, los mismos que lo calumniaron.

Don Ulises Soto salió libre después de haber estado por varias semanas en la picota acusado de fraudulencia.

¿Cuándo tuvieron esa oportunidad los partidos políticos de antaño?

5º El partido demócrata apoyó por medio de sus voceros y editorialistas del periódico a su servicio, la posposición de la fecha de las elecciones. El Tribunal accedió a brindarles este privilegio a sabiendas de que esa agrupación lo que quería era más tiempo para organizar sus oficinas de censo, a las que no supieron darle la importancia que merecen.

6º Los estimables miembros del Tribunal condescendientes con sus difamadores, están nombrando el nuevo personal del Registro con elementos en su mayoría de filiación antifiguerista.

7º El Tribunal ha permitido ya una mayor fiscalización por parte de los representantes de los partidos quejosos en todos los Departamentos del Registro, exponiendo el proceso electoral a la amenaza de un entrabamiento por parte de ese grupo de gentes irresponsables.

¿Qué más quieren?

¿Qué más pueden pedirle al gobierno?

No dicen verdad los que andan pregonando que no existen garantías electorales, ensombreciendo el claro ambiente de libertad que hoy disfrutamos los costarricenses en materia electoral y en todos los aspectos de la vida humana.

Si lo que se pretende es convertir el Registro Civil en una "Torre de Babel" para entorpecer el funcionamiento de las solicitudes de inscripción que por miles recibe a diario, como lo hicieron los calderonistas en 1948, tienen que saber, de una vez por todas, que el pueblo costarricense no lo permitiría jamás.

Sabemos que los dirigentes castro-calderonistas calculan que sobre el antiguo padrón electoral que sólo le dió al señor Ulate escaso margen de votos contra el Dr. Calderón, ellos pueden triunfar ahora, juntando un poco de ex-oposicionistas y al calderonismo. Se equivocan lastimosamente. Las causas del poco margen de votos que obtuvo el candidado Sr. Ulate, fueron producto del sabotaje del calderonismo en el Registro Electoral que impidió la inscripción de miles de nuevos votantes ulatistas y el abstencionismo de los ciudadanos oposicionistas que habían perdido la confianza en los comicios por la constante burla que de ellos hizo el régimen de los ocho años.

Lo que hoy aterra a los líderes del Partido Demócrata es la avalancha de nuevos votantes y el voto femenino, porque ellos saben que el pueblo costarricense, no le dará el triunfo electoral a un exjefe de la antigua oposición que por desmedidas ambiciones personales, ha comprado a los dirigentes desplazados del calderonismo, creyendo así obtener los votos necesarios para alcanzar el solio presidencial. Ni con el padrón viejo, ni con el nuevo, ni con el de mañana podrán retornar al poder los mismos hombres por cuya culpa tuvo el pueblo que acudir a las armas y derramar su sangre.

Para ser Presidente de Costa Rica no basta el dinero.

S. L. B.

mientras LA VIDA PASA...

Por MARIO GARCIA AROCHA

DISOLUCION.

La Flota Gran Colombiana, fundada cuando Venezuela era una democracia preocupada por sus problemas básicos, tenía objetivos precisos:

1) Abaratar los fletes para los tres países grancolombianos, Venezuela, Colombia y Ecuador.

2) Hacer frente al cuasi monopolio del trust naviero llamado Conferencia del Caribe, que, dominando el tráfico imponía las tarifas que a bien tenía.

3) Iniciar, como ensayo y esperanza, el camino por el que, algún día, nuestra situación semi-colonial, siempre dependiente de los grandes trusts extraños, pudiera disponer de marina propia para la total exportación de sus productos y un alto porcentaje del transporte de lo que importan.

Todos estos objetivos son excelentes. No son quimeras, ni revoluciones comunistoides, ni gestos desafiantes. Disponiendo del capital necesario para crear la empresa, lo natural y lógico era que fuesa creada. Años venían corriendo con el clamor de los exportadores, en especial los colombianos cafetaleros, por disponer de barcos propios

La Gran Colombiana fué un éxito rotundo. En cortos años aumentó su flota al doble. Cada año sus balances han arrojado ganancias considerables. Sus fletes, 25% por debajo de los del Consorcio, mantenían a éste a raya y le iban quitando clientela. Quizá, como en el sueño bueno que le dió forma, estaba ahí detrás de los horizontes soleados y marinos, atisbados a diario por sus buques, la realidad magnífica de una total independencia en el tráfico marítimo de las tres naciones.

Pero las cosas cambiaron en Venezuela. Hombres con mentalidad distinta asaltaron el poder. Los intereses supremos de Venezuela dejaron de interesar a quienes la gobiernan. Luchar por ventajas para nuestro comercio, nuestros importadores y, en especial, nuestras masas consumidoras, que, al fin y a la postre, pagan los altos costos, dejó de tener interés en los círculos gubernamentales.

La Gran Colombiana era una acusación perenne, presentaba un triunfo internacional y constante de la capacidad de gobierno de Acción Democrática y su hombres. Era un mentís perenne a las afirmaciones de incapacidad, deshonestidad y otras cosillas que el gobierno de facto pregonaba a los cuatro vientos para justificar el asalto al poder.

Por eso la Gran Colombiana, el sueño bueno de ir hacia la independencia económica en transportes, el sueño trasmutado ya en realidad magnífica y cada día más promisora, tiene que morir. El gobierno de facto que no cuenta con una sola creación en su haber, no quiere seguir teniendo a la vista esa diaria implacable acusación triunfante de la honestidad y capacidad del gobierno que los personeros del actual echaron por la borda.

ULTIMA PUBLICACION DE LA JUNTA DEL HOSPICIO DE HUERFANOS DE CARTAGO SOBRE EL PROBLEMA SALESIANO

Verdaderamente sorprende la facilidad con que se propalan rumores tendenciosos e infundados. Pero causa más sorpresa aun que haya quienes los acojan y retuerzan para argumentar en publicaciones periodísticas. Tal ha ocurrido como consecuencia del retiro voluntario que la Congregación Salesiana dispuso hacer de la Regencia del Hospicio de Huérfanos de Cartago, debido a la escasez de personal y a la circunstancia de tener en la capital su propio establecimiento. Lo más lamentable es que esos rumores se hayan recopilado con ligereza y sin detenerse un instante siquiera para investigar su seriedad o fundamento, se corriera a publicarlos como cargos lanzados contra la Junta Administrativa del Hospicio, sin parar mientes en la responsabilidad que se contraía ante la opinión pública de probar su veracidad. Fácil es comprender que una tesis así fundamentada es sencillamente deleznable y de modo irremisible está condenada al fracaso. Prueba de ello es que cuando se pide concretar un cargo nebuloso dan la evasiva por respuesta y al probarse la inconsistencia de un cargo concreto se alude al no muy serio expediente de "eso no interesa."

Comisionados por la Junta para explicar las actuaciones y dudas que se plantearan respecto al problema de los Salesianos, confesamos que nos resulta sumamente difícil seguir los vericuetos, la notable y constante variación o futilidad a que —ayunos de razones— acuden quienes, animados quizá de ajenos intereses, poco les importa el Hospicio, la Congregación Salesiana que lo regentó o los esfuerzos de ambos para solucionar el común problema que surgió.

Pese a esa circunstancia, concluimos hoy con la total dilucidación de las dudas planteadas y la refutación de los cargos lanzados.

Concretamente se había afirmado:

2º—Que se quitó a los Salesianos los medios de subsistencia, procurados por la Finca Purires, y que al haber perdido la administración de ese inmueble, la situación de los Padres era insostenible por lo cual pidieron a la Junta les fijara un sueldo y administrara el Colegio.

Demostramos ampliamente la falsedad de esa imputación exponiendo además que la finca referida, según el informe de los propios Padres le producía al último año ₡ 1.405.40 anuales, suma ridícula comparada con ₡ 20.400 q' la Junta accedió en reconocer a los sacerdotes y dos hermanos que integran la Congregación radicada en Cartago.

Al quedar insubsistente el cargo resulta ahora que *"eso no interesa"*, que lo importante es la *propiedad de la finca*, pues ésta —según se dice,— fué legada a la Congregación Salesiana y no al Hospicio. No obstante ese nuevo sesgo, probaremos su inconsistencia:

En la paciente labor que ha venido realizando la Junta de varios años para acá, a fin de arreglar en debida forma las propiedades del Hospicio, se encontró con que la Finca Purires carecía de la escritura respectiva conforme se indicó en un estudio realizado por uno de los suscritos y mimeografiado en marzo de 1949. Se procedió, por consiguiente— entre otras gestiones— a efectuar la debida inscripción de la finca, acudiéndose para ello al juicio sucesorio de don Manuel de Jesús Trejos que se tramitó en el Juzgado Civil de Cartago. En la Cláusula segunda de su testamento otorgado el 15 de mayo de 1942, legaba al Hospicio "la finca denominada por mi Retana, situada en las márgenes del río Purires en Concepción...". Con vista de esa Cláusula, el Tribunal dictó la siguiente resolución:

"Juzgado Civil, Cartago a las 16 horas del 9 de Junio de 1949.— Con vista del testamento otorgado por don Manuel de Jesús Trejos Alfaro—agregado al expediente, y actuaciones llevadas a cabo en esta mortual,—el Juzgado no tiene inconveniente en autorizar —como en efecto concede permiso al albacea provisional de autos—... para que en tal concepto otorgue la correspondiente escritura de adjudicación de las fincas que se mencionan en este memorial y de que habla dicho testamento, en favor del HOSPICIO DE HUERFANOS DE LA CIUDAD DE CARTAGO, regentado por los Padres Salesianos, por medio del Representante legal de la citada Institución..."

Con fundamento en esa resolución, se otorgó a las 14 horas del 2 de Diciembre de 1949, ante el Notario Eduardo San Martín Valverde, la correspondiente escritura de la finca Purires a favor del Hospicio. No creemos que sea necesario ningún otro documento público para probar, aun más, que la citada Finca pertenece en propiedad al Hospicio de Huérfanos de Cartago y no a la Congregación Salesiana. No se nos diga ahora, con relación a este cargo así rebatido, que *"eso no interesa"*, pues por ese camino no nos sorprendería si, desvirtuado que hayamos todos los cargos lanzados infundadamente, se nos respondiera que lo que interesaba demostrar en verdad, era nada menos que la cuadratura del círculo."

Al requerimiento que hicimos para que se nos tradujera el guirigay *"por cules razones se ha arrendado otra productiva finca perteneciente al legado"*—pareciendo referirse al legado de la Finca Purires,—se nos contesta que "la Junta debía saber los nombres de las personas que han celebrado contratos de arrendamiento con algunas fincas del legado y que con un señor Acuña se realizó uno de esos contratos por diez años." A este respecto, enfáticamente manifestamos:

a)—Que la Finca Purires la administra directamente la Junta en su calidad de rectora del Hospicio, y por consiguiente no está arrendada a nadie;

b)—Que la Junta conoce perfectamente los nombres de las personas que arriendan fincas del Hospicio.

c)—Que no hay ningún arrendatario de apellido Acuña.

En consecuencia hacemos un requerimiento para que se nos defina al "Acuña" que tiene arrendada finca del Hospicio, con nombres y apellidos, y se indique la

—Pasa a la PAGINA 15—

Con respecto a una información

En la crónica política de nuestra edición del 29 de enero se deslizó una frase que podría mortificar al Lic. don Raúl Gurdián.

Como la intención del periódico no ha sido lesionarlo y por el respeto que su nombre merece, dejamos constancia —en armonía con nuestras invariables normas éticas de un periodismo elevado— de que nuestra alusión debe entenderse exenta de cualquier ofensa para él.

MERCADOS y PRECIOS

Cierre de Cotizaciones del Mercado de New York

Enero 30 de 1953.—

CACAO

Marzo	29,70
Mayo	29,05
Julio	28,70
Lotes vendidos	155

Este documento es propiedad de la Biblioteca Nacional "Miguel Obregón Lizano" del Sistema Nacional de Bibliotecas del Ministerio de Cultura y Juventud, Costa Rica.

DULLES VA EN BUSCA DE UNA FORMULA PARA ACELERAR LOS PREPARATIVOS DE LA DEFENSA DE EUROPA

Salió ayer acompañado de Harold Stassen, en viaje de inspección hacia Europa a cumplir instrucciones de última hora del Presidente Eisenhower y antes de partir, hizo hincapié en que no hará compromisos en el exterior

WASHINGTON, 30 (INS) Por John Reichmann. — El Secretario de Estado John Foster Dulles y el Director de la Agencia de Seguridad Mutua Harold Stassen salieron hoy en viaje de inspección hacia la Europa libre con los buenos deseos e instrucciones de última hora del Presidente Eisenhower.

Los principales trazadores de la política extranjera en la nueva administración buscan una fórmula que permita acelerar los preparativos comunes para la defensa y recuperación económica de Europa, pero Dulles volvió a hacer hincapié en que no hará compromisos en el exterior.

Entre tanto el Senador republicano Alexander Wiley, President, de la Comisión de Relaciones Exteriores en la alta Cámara declaró que a menos que se logre un "entendimiento completo" entre las naciones europeas "tendríamos que concertar acuerdos bilaterales".

Wiley manifestó también que probablemente su comisión tendrá que darle consideración pronto a la creación en el Lejano Oriente de una organización como la del tratado del norte del Atlántico.

Dulles y Stassen desayunaron hoy con Eisenhower en la Casa Blanca, informando después el Secretario de Estado que el Presidente les dió "consejos e instrucciones finales", les deseó buena suerte y les pidió que pensaran en él cuando esté ahí fuera el lunes sudando la gota gorda.

Se refería Eisenhower al mensaje sobre el Estado de la Unión que el Jefe del ejecutivo pronunciará el lunes ante una sesión conjunta del congreso exponiendo sus puntos de acción específica para encarar los problemas más vitales en la nación y en el exterior.

Sobre informaciones del "Barómetro Político"

LOS TENISTAS ACORDARON COMPRARLE AL SR. FELIPE POZUELO SUS ACCIONES DEL GOLF CLUB

Con la ayuda de los Bancos esperan reunir ₡ 200.000.00 para pagarlos con el objeto de revivir el Club y ponerlo al servicio de los deportistas

Hemos informado sobre la pugna surgida entre los socios del San José Golf Club y el señor don Felipe Pozuelo. Hoy podemos agregar que el jueves 29 de enero se celebró una importante reunión a la que asistió la mayoría de los tenistas costarricenses. En esa sesión se acordó la compra de todas las acciones que posee el señor Pozuelo.

Todos los tenistas darán su aporte económico y con la ayuda de los bancos esperan reunir la cantidad de doscientos mil colones que es el valor de las acciones en poder del señor Pozuelo.

Los tenistas están sumamente interesados en revivir este club, mejorarlo y acondicionarlo en debida forma, para ponerlo al servicio de los deportistas. Existe gran entusiasmo entre los jugadores de tenis por esta transacción que habrá de significarles el afianzamiento definitivo de las canchas de su deporte favorito.

Las informaciones del "Barómetro Político" aparecidas en "La Prensa Libre" de ayer, relacionadas con los nombres de los señores diputados que siendo echandistas y neutrales le han dado su adhesión al figuerismo, carecen de toda veracidad. Ninguno de los señores citados ha dado su adhesión al figuerismo. Las especulaciones del "Barómetro" pueden tener base en otras fuentes interesadas en sembrar la confusión. Tal nos pidieron aclarar destacados dirigentes del Partido Liberación Nacional,— quienes nos agregaron,— que para el figuerismo sería muy honroso contar con la colaboración de tan valiosos elementos que militaron en la antigua oposición.

Anúnciese en
LA REPUBLICA

RESERVA COMPLETA ESTABLECE LA CASA BLANCA

WASHINGTON, 30 (INS) — Por Robert Clark. — El Presidente Eisenhower se reunió hoy con su gabinete por espacio de cerca de tres horas y presuntamente cambió impresiones con sus Ministros respecto al discurso sobre el estado de la Unión que leerá el próximo lunes ante el Congreso. La estricta disposición de reserva implantada por la Casa Blanca sobre las sesiones del Gabinete, impidió el que los reporteros determinasen si el discurso en cuestión figuró, en efecto, entre los temas discutidos en esta segunda reunión ministerial del nuevo gobierno.

El Procurador General Brownell soslayó las preguntas de los periodistas contestando con ronrisa: "Pregúntenle a mi diputado, el señor Hagerty."

Pero el Secretario de Prensa de la Mansión Ejecutiva James C. Hagerty, dijo que no tenía nada que decir acerca de la reunión, llegando hasta el punto de negarse a confirmar o negar que el dicurso sobre el estado de la Unión hubiese sido discutido en la sesión. Catorce miembros de la familia oficial del Presidente Eisenhower concurrieron a la reunión. El Secretario de Estado Dulles y el Administrador de Seguridad Mutua Stassen partieron esta mañana hacia Europa, pero estuvieron representados en la sesión por sus diputados S. Freeman Mathews y John Ohly, respectivamente

Nuevo Director de OIT para América Latina

GINEBRA, 30. INS — La organización internacional del Trabajo anunció hoy el nombramiento de Paul Silberer, de Zurich, como Director de la Oficina de OIT en la América Latina. Silberer ha sido funcionario de la organización desde 1950.

ACLARACION

En LA REPUBLICA del miércoles 21 de enero aparece en "Sección de Provincias" un artículo de San Gabriel de Aserrí quejándose del cobro de los detalles de Caminos Vecinales atrasados.

En primer lugar debo decir que el cobro de los detalles a los morosos debe seguir el trámite legal por cuanto es Ley de la República y que no está derogada, pues como se emitió así debe seguir el mismo trámite para eliminarla. Creo oportuno manifestar que si los vecinos de San Gabriel de Aserrí desean hacer una investigación para conocer del abuso que apuntan, les es muy fácil, dirigiéndose al Sr. Procurador General de la República quien no dudo sabrá contestarles conforme ellos desean.

Eduardo Corredera V.
Ingeniero Jefe del Departamento Caminos Vecinales

En la Integración Oficial del "Servicio Social"

Dentro de las cifras con que los pueblos cuentan para estimar la estabilidad de su soberanía, va evolucionando al correr de los tiempos ese concepto de riqueza que presupone la creación de una patria libre para un pueblo sano.

Y esta característica saludable, sin la cual todo esfuerzo económico y mecánico fracasa, es la base y el medio por donde esa ondamente, deben reducirse las inquietudes de los gobernantes, maestros y padres de familia, conscientes de la responsabilidad social que les cabe dentro de la balanza en la que el hombre de hoy como el de ayer, pesa el sentido de su existencia.

Nadie puede escapar al fallo histórico: éste no concibe elementos aislados productores de obras bondadosas o censurables, y desde luego, sus proyecciones no dejan de afectar, con el consiguiente resultado, favorable o desfavorable, a la comunidad donde se esparcen.

Conociendo ese baluarte sobre el que se equilibran los pueblos pequeños como los pueblos grandes, pasemos a referirnos a esa campaña definida que viene absorbiendo los afanes de elementos prestigiosos, cuya capacidad y dinamismo los llama a labores de extensión, como lo que supone el "SERVICIO SOCIAL".

Ya es tiempo de que a la altura cívica y cultural a que ha llegado el pueblo costarricense, progresen también las teorías de apreciación sobre la delincuencia, y fructifiquen entre nosotros los beneficios de ese Organismo que en grandes naciones como Francia, Italia, Bélgica, Estados Unidos de Norteamérica, Chile, Perú y Argentina, penalistas de renombre han asesorado a las disciplinas de correccionales y penitenciarías.

Hemos seguido la trayectoria de ese movimiento, y augurando el mejor de los éxitos a tan noble empresa, nos felicitamos de contar ya con su integración oficial, cuya trascendencia se hará sentir dentro de algunos años, contribuyendo a la regeneración y previniendo al elemento, que al presente, constituye el factor del problema delincuente.

Teresa Masís Rojas

La China Nacionalista complacida con la noticia

NACIONES UNIDAS, 30. INS. Los informes circulantes al efecto de que el presidente Eisenhower tiene bajo consideración el levantamiento del bloqueo naval norteamericano en Formosa, fueron recibidos esta noche con beneplácito en los medios de la China Nacionalista en las Naciones Unidas.

INSTITUTO COSTARRICENSE DE ELECTRICIDAD

El Instituto Costarricense de Electricidad se permite notificar a los consumidores de fuerza eléctrica de Puntarenas, Esparta, Orotina, San Mateo, San Ramón, Palmares, Cartago, Oreamuno, El Guarco Turrialba, Limón y distritos adyacentes, que las antiguas Compañías Eléctricas de Cartago, Puntarenas, Turrialba y Limón, han pasado a ser operadas dentro del Sistema Eléctrico Nacional.

El cobro de recibos por servicios eléctricos será llevado a cabo en la siguiente forma:

Los de la ciudad de Cartago en la Oficina Local del Instituto del 1º al 15 de cada mes.

Los de San Rafael de Oreamuno, Cot Potrero Cerrado, Tierra Blanca, Paraíso, Dulce Nombre, Guadalupe, Agua Caliente. El Guarco y San Nicolás, deben ser pagados a la presentación de ellos por el Cobrador autorizado.

Los de Limón, Turrialba, Atenas, Orotina, Palmares, San Ramón y Puntarenas deben ser pagados durante los primeros 15 días de cada mes en las sucursales del Banco Nacional

Los de Higuito, San Mateo, Esparta Barranca y Chomes deben ser pagados a la presentación de ellos por el Cobrador autorizado y debidamente identificado.

Los recibos correspondientes al mes de Enero de 1953 estarán al cobro desde el 1º de Febrero de 1953 en los lugares indicados.

Solicitamos muy atentamente la colaboración del público y al mismo tiempo rogamos excusar cualquier diferencia de facturación en que involuntariamente se hubiere incurrido, cuyo reclamación deberá ser prontamente avisado a la Agencia respectiva, o bien directamente al Departamento Comercial del Instituto en San José.

Para el caso, las agencias del Instituto en provincias son:

Agencia de Cartago
Agencia de Puntarenas
Agencia de Limón
Agencia de Turrialba
Agencia de San Ramón
Agencia de Esparta
Agencia de Atenas
Agencia de Palmares
Agencia de Orotina

INSTITUTO COSTARRICENSE DE ELECTRICIDAD

Enero 30 de 1953.

ASISTA AL GRANDIOSO TURNO
EN SAN JUAN DE TIBAS
HOY SABADO 31 y MAÑANA 1º
HABRAN GRANDES DIVERSIONES. — ESMERADO SERVICIO DE CENAS.
A LAS 2:30 DE LA TARDE DEL DOMINGO 1º GRAN ENCUENTRO ENTRE
SELECCION TIBASEÑA y SELECCION MORAVIA

Este documento es propiedad de la Biblioteca Nacional "Miguel Obregón Lizano" del Sistema Nacional de Bibliotecas del Ministerio de Cultura y Juventud, Costa Rica.

Partido Liberación Nacional

ADHESION QUE NOS HONRA

DON EDUARDO GARNIER

El Deportista Nº 1 de Costa Rica.

El Partido Liberación Nacional se siente honrado con la adhesión de don Eduardo Garnier Uga de. Don Eduardo simboliza todo lo que encierra de bueno y grande el deportismo nacional. Como educador ostenta don Yayo la aureola inmarcesible que se nutre del agradecimiento y del recuerdo de dos generaciones que han desfilado por sus aulas de Educación Física. Para el deporte nacional don Eduardo es la fuerza primaria que le dió impulso y aún sigue estimulándolo progresivamente. El estilo de nuestros campeones, su caballerosidad e hidalguía, son trasunto fiel, de las virtudes de nobleza sin par que saturan el espíritu indomable de don Eduardo Garnier. Su nombre es sinónimo del deporte costarricense. No se puede pensar en las brillantes actuaciones de nuestros atletas y de todos sus triunfos, sin asociar a ellos el nombre del Deportista Nº 1 de Costa Rica, don Eduardo Garnier.

La adhesión política del señor Garnier enviada en hermosa carta a nuestro Jefe y Candidato tiene gran significado para el movimiento renovador que patrocina el partido figuerista. En párrafos de su carta don Yayo declara que permanecía al margen de la contienda, pero, convencido por el programa de gobierno y por las honestas ideas del Libertador y de su campaña de altura, no titubea en ponerse a las órdenes del prestigioso partido del señor Figueres.

No quiere para su querida Patria, dice en otro párrafo de su carta, que retornen los malos hijos que u trajaron y asesinaron a sangre fría a los costarricenses y recuerda el caso de Nicolás Marín y de otros más.

Nuestro Jefe ha recibido con verdadera satisfacción el respaldo cívico que le ha ofrecido tan distinguido ciudadano. Nuestro Partido también se suma al regocijo que le causa esta adhesión, por venir de un elemento cuyo prestigio personal cubre de gloria nuestra querida Patria.

LAS DOS CARA

Ayer pudimos leer un nuevo artículo de don J. V. C., en el que vuelve sobre la carga usual en él, de pedir campaña limpia, y —ahora— garantías electorales.

Esta es una de las caras de don J. V. C. De cuando en cuando, ocupa las columnas del periódico en que trabaja, para cantar loas a la forma decente en que se llevan a cabo las campañas políticas en los Estados Unidos, para deplorar la costumbre que en Costa Rica tienen algunos de insultar, y hacer las propagandas políticas a base de injurias, calumnias y difamaciones del peor linaje. Hace cosa de un año, emprendió una pequeña campaña por la edificación y mejoramiento, y elevación intelectual y moral de las campañas.

Como decíamos, esa es una de las caras de don J. V. C. Una cara muy satisfactoria, si bien se ve.

La otra cara, es la que presenta don J. V. C., cuando participa en el comité de prensa del Partido Demócrata, y emprende ese partido una sucia campaña de insultos, injurias y difamaciones contra don José Figueres, en la cual, don J. V. C., político práctico, se enfrenta a don J. V. C. periodista teórico.

En vez de lanzar generalidades teóricas como periodista, don J. V. C. podría dedicar mejor su tiempo a procurar que el partido en que él es dirigente, adecúe el tono de su campaña, a las hermosas idealidades que don J. V. C. periodista, pregona.

Podría haber también influído en su cercano don J. V. G., que, como jefe de propaganda de un partido hoy extinto, proyectó, dirigió y efectuó la más sucia de todas las campañas de prensa que haya visto Costa Rica (a excepción, por supuesto, de las que llevaba a cabo el Partido Demócrata, cuando funcionaba con su verdadero nombre de Partido Republicano Nacional).

Esa cara, la de propagandista injurioso, es la otra de don J. V. C.

Que tu mano izquierda nunca sepa lo que hace tu derecha, parece ser el lema.

Por una parte, predicar bo
otra, practicar contra ellos,
amigos practiquen, sin prote

Hagan lo que digo, y n

Ayer, con tono melifluo
junto en una sola las dos ca
ricdista teórico y la del po
Puso al primero, al servicio
estilo del primero, al servi
miento del segundo. Ahora
la demanda de "garantías

Todo el mundo sabe
—que se extinguió porque
darios—tuvo dificultades c
mos electorales, precisamen
cunstancia de no tener pa

Entonces ese partido
prensa (dirigida por don J.
que parece, no lee a don J
campaña de improperios,
vos bajunos, contra el Dire
tro Electoral. Y luego, lo ac
perior, el Tribunal Suprem

Hizo publicaciones
honorabilidad de los miem
nal. Pero cuando éste anu
bía encontrado dolo, fraud
actuaciones del Registrad
(una vez más con prescinde
cipios teóricos enunciados
recrudeció en epítetos, en
suciedad, pero esta vez con
del Tribunal, quienes fuer
campaña más asquerosa
sólo comparable a la que
crata desató (cuando actu
mo, como Partido Republi
contra los patricios Licenc
Vargas y Gerardo Guzmán

El Tribunal Supremo
tabo y está compuesto
honorables; ha tenido el
dos elecciones sin tachas.
ño partido de berrinches,
tarlo, y por pedir su caída
no pudo complacerlo en
descomunales pretensione
cuando idearon, dentro de
desprestigio contra la auto

Este documento es propiedad de la Biblioteca Nacional "Miguel Obregón Lizano" del Sistema Nacional de Bibliotecas del Ministerio de Cultura y Juventud, Costa Rica.

RAS DE J. V. C.

predicar bondades; por la
contra ellas, y dejar que los
en, sin protestar.

que digo, y no lo que hago.

tono melifluo, don J. V. C.
lo las dos caras: la del pe-
y la del político práctico.
al servicio del segundo; el
ero, al servicio del pensa-
ndo. Ahora se hace eco, de
"garantías electorales."

undo sabe que un partido
uió porque no tenía parti-
ficultades con los organis-
precisamente por esa cir-
o tener partidarios.

se partido dirigió toda su
por don J. V. G., que a lo
lee o don J. V. C.), a una
properios, vilezas y adjeti-
tra el Director del Regis-
luego, lo acusó ante su su-
nal Supremo de Elecciones.

icaciones confiando en la
e los miembros del Tribu-
o éste anunció que no ha-
dolo, fraude o culpa en las
Registrador, la campaña
n prescindencia de los prin-
nunciados por don J. V. C),
pítetos, en difamación, en
sta vez contra los miembros
uienes fueron objeto de la
squeroso que se recuerda,
a la que el Partido Demó-
uando actuaba sin seudóni-
do Republicano Nacional),
ios Licenciados José María
do Guzmán.

l Supremo de Elecciones es-
mpuesto por Magistrados
tenido el honor de presidir
n techos. Pero a un peque-
erriches, le dió por insul-
r su caída, tan sólo porque
acerle en sus desmedidas y
pretensiones Entonces fué
dentro de la campaña de
tra la autonomía de la fun

ción electoral, pedir "garantías electorales". Garantías que, a la larga, consistían, o iban a consistir, en que cayera el funcionario honorable a quien se había denigrado; en que cayeran los Magistrados honorables que se habían negado a deshonrarlo por complacer a un grupo de berrinches; es decir, a sentar el precedente de que bastara una desorbitada campaña de injurias, basada en el aire para provocar la caída deshonrosa de los funcionarios.

A la larga, lo que se quería también, era que los célebres, funestos frauderos de 1944 y 1948, pudieran volver a hacer de las suyas en el Registro Electoral.

Todo el mundo sabe que no hay crisis. Que el pueblo está tranquilo; que no se han producido manifestaciones, ni protestas. Que toda la tempestad se reduce a las páginas escandalosas de dos partidos—que no han logrado todavía demostrar qué perjuicio real les han causado los funcionarios electorales a quienes acusan,—y a los titulares capciosos de un periódico. Que ninguna genuina inquietud existe entre los ciudadanos.

Pero ayer don J. V. C., el cantor de la limpieza y la decencia electoral, se hace eco de la infame campaña. No protesta contra su bajo nivel, sino que de él se aprovecha para corearla, y pedir también "garantías electorales."

Las garantías, una vez más, han de consistir en que caiga un funcionario, al que ninguna autoridad ha encontrado culpable; al que ninguno de los vociferantes se ha atrevido a acusar ante los Tribunales por prevaricato, negligencia o fraude. Es decir, que los oraculismos electorales estén servidos por gente escogida al gusto y sabor de los vociferantes.

Nada tiene que el contenido de la campaña sea sucio, sea asqueroso, si el artículo se escribe en el mismo tono aparentemente elevado en que antaño se pidió elevación de la campaña política.

Así, nos imaginamos, quedan complacidas las dos caras de don J. V. C.

LA LISTA DE "ADHESIONES" DEL CASTRISMO EN AGUIRRE

DECLARACIONES DEL COMITE DEL PARTIDO LIBERACION NACIONAL CANTON DE AGUIRRE - QUEPOS

El dos de Noviembre del año pasado, y el 21 de los corrientes, el Partido Castrista ha publicado dos listas de adhesiones, en su última, manifiestan que completan a 3.180 adhesiones.

Estábamos preparando el zarandeo respectivo, pero en vista de las declaraciones y denuncia hechas por dos de sus ex-empadronadores de este Cantón del Castrismo, en LA REPUBLICA del Domingo 25 de los corrientes, no hemos creído necesario gastar tiempo y papel para demostrarle al pueblo de Costa Rica y en especial a los habitantes del Cantón de Aguirre, el descaro y el cinismo de los dirigentes Castristas de este lugar. Ha quedado sobradamente comprobado por dichas declaraciones, que Malaco les ha dado instrucciones de empadronar a extranjeros y menores de edad, así como pasar por empleados del Gobierno para cazar adhesiones y nombres supuestos para sus listas de adhesiones.

Hasta el momento hemos publicado treinta y una renuncias al Castrismo, y ocho protestas por engaños de sus dirigentes.

En la segunda lista aparecen ciento noventa nombres publicados en la primera lista, entre todos suman noventa y ocho Figueristas reconocidos y cincuenta y siete ciudadanos que dieron la adhesión a nuestro Partido, a los cuales suponemos los engañaron para sacarles la adhesión. Los Castristas han publicado trescientos treinta y siete nicaragüenses no naturalizados, por lo tanto, no pueden votar por no ser ciudadanos costarricenses. Con éstos señores, han cometido una vileza, al hacerles creer que ahora es el mismo tiempo de antes y que pueden votar. Y para colmo de la desfachatez, Malaco ha ordenado la publicación de ciento ocho nombres de menores de edad. Publican una serie de nombres inventados que sería largo enumerar.

Nombres repetidos en la primera lista, cuarenta y siete y repetidos en la segunda, cincuenta y seis, —todos son datos precisos, correctos, hechos a base de cuidadosa revisión,— cuyos nombres se publicarán si fuere necesario, pero como aclaramos no lo creemos, puesto que su misma gente atestigua lo que nosotros honradamente estamos viendo, sus tejes y manejes, a cual más sucios de nuestros adversarios. Nuevamente repetimos, que la campaña de los Castristas es sacarle plata a don Fernando. Les zarandeamos ahora 932 nombres en la forma siguiente:

Renuncias al Partido Demócrata	31
Engañados	8
Publicados dos veces, primera y segunda lista	190
Figueristas reconocidos	98
Dieron la adhesión a don Pepe	57
Extranjeros no naturalizados	337
Menores de edad	108
Repetidos en la primera lista	47
Repetidos en la segunda lista	56
TOTAL de adhesiones zarandeadas	932

Pronto publicaremos la lista de los desconocidos, para desbaratar de una vez por todas esta nueva farsa calderonista.

Para cerrar con broche de oro, Malaco pretende hacer otro "Malacaso", ya que en estos días me informó, jocosamente Librado, —Propagandista Castrista de este Cantón— que estaban preparando otro zarandeo igual al de la vez pasada, por vacilar. Posiblemente ya se les olvidó cómo respondió el Figuerismo en esa feliz ocasión para nosotros, en que todo el pueblo protestó por el abuso cometido por Malaquías Jiménez y sus secuaces. En esta ocasión les ocurrirá lo mismo, porque nosotros publicamos nombres respaldados con su respectiva firma.

Aguirre ha demostrado una vez más, su repudio al Partido de las alforjas, y también su castigo a las personas de baja estatura mental y moral que por intereses personales engañan descaradamente a ciudadanos humildes y honrados.

Aguirre entero dice, Vive José Figueres.
Atte.,

Eusebio Ortiz R.
Jefe de Acción

Eduardo Mora B.
Presidente Comité

Alvaro Rojas Rojas
Jefe de Censos

Este documento es propiedad de la Biblioteca Nacional "Miguel Obregón Lizano" del Sistema Nacional de Bibliotecas del Ministerio de Cultura y Juventud, Costa Rica.

AVISOS ECONOMICOS

AMPLIA CIRCULACION GARANTIZA UN MEJOR RESULTADO

OFRECEMOS LAS TARIFAS MAS BAJAS:

₡ 0.10 palabra por una publicación
₡ 0.20 palabra por 3 publicaciones
₡ 1.50 palabra por publicación mensual

TENGO ENCARGO VENDER LOTE centro ciudad Cartago, construcción viviendas inmejorable. VILLANUEVA, Cartago. Apartado 89. Teléfono 93.

ENSA. TELEFONOS: 3733—6344. Apts. 899—2485. Ofrece servicio diario de transporte terrestre a: Turrialba, Grecia Naranjo, San Ramón, Puntarenas y servicio directo a Puerto Jesús, Mansión, Nicoya, Santa Cruz.

VIAJE A PUNTARENAS COMODAMENTE. Servicio de Pullman, saliendo de San José a las 6 a.m. y de Puntarenas a las 3 p.m. Asientos confortables. Informes casa Gmo. Pérez. Teléfono 2503 Sale Estación Chevrolet. Guillermo Pérez.

ALQUILERES

SE ALQUILA O VENDE casa en Aserrí con árboles frutales. Teléfono 2249.

EN BARRIO RESIDENCIAL en casa de familia se alquilan habitaciones con alimentación.— Teléfono 4641.

LOCAL CENTRICO especial para comercio, dentista oficina o agencia. 25 varas Este Inspección de Hacienda. Se alquila. Teléfono 6306.

AUTOMOVILES

VENDO FORD 51, verdadera — oportunidad. Informes al teléfono J. 1213.

DINERO

DINERO, CUALQUIER SUMA para hipotecas; y varias partidas para prendas tiene Moisés Alpírez Garay Oficina: Cuesta de Moras, frente Salón Olga. Teléfono 4171.

PARTIDAS de ₡ 50.000.⁰⁰ y — ₡ 10.000.⁰⁰ para colocar con garantía hipotecaria. Condiciones más favorables que las corrientes. No doy referencias por teléfono. Búsqueme en mi oficina 100 varas Norte del Correo. Luis Ramón Arroyo B.

NO PIDA DINERO sin antes ver donde, cómo y quién se lo facilita. Nosotros lo ayudaremos. RICARDO ROJAS DIAZ. Teléfono Nº 5929

₡ 80.000.00
60.000.00
30.000.00
20.000.00
10.000.00

Y otras partidas tengo para colocar con garantía hipotecaria RICARDO ROJAS DIAZ.

₡ 10.000.00
5.000.00
2.000.00

Y otras partidas tengo para colocar con garantía hipotecaria. RICARDO ROJAS DIAZ. Teléfono Nº 5929.

EMPLEOS

AGENTE COMERCIAL para trabajar a base de comisión, con posibilidades, necesítase, con buenas recomendaciones. Teléfonos 2760 y 64 97.

SE NECESITAN AGENTES Cobradores para San José y Provincias. Presentarse Sastrería y Tienda Ultima Moda Americana. Paseo Estudiantes. Teléfono J-4239.

SIRVIENTA NECESITASE: casa Nº 1447. Del Teatro Libano, 275 varas al Oeste.

GANADERIA

BELGA LTDA.
75 varas sur del Teatro América. TEL. 1037
le ofrece:
TRANSFORMADORES
MOTORES
GENERADORES
CONDUIT
ALAMBRES
CABLES
CORDON ELECTRICO
FORMEX
MEDIDORES

SEÑORES GANADEROS: Sus problemas para combatir eficazmente el TORSALO Y LA GARRAPATA están resueltos. Termine con ellos con el famoso producto LONDAGAM. El único que tiene acción desinfectante y tonificante a la vez. NO es venenoso. Ud. puede bañar cuantas veces quiera sin peligro alguno.
LONDAGAM. Lo mejor para su ganado. Distribuidores exclusivos. MASIS E HIJOS LTDA. San José. Teléfono 2689.

PINTURAS de alta calidad, marcas KATIVO y PROTECTO, en variado surtido de colores y a los más bajos precios. También pintura para techos a ₡ .. 16.00 el galón, y pintura de aluminio para metales. Pídalas en nuestro DEPOSITO DE PINTURAS KATIVO, 125, varas al Sur de la Botica Mariano Jiménez.

MUEBLES

MUEBLES EN ABONOS Industria Mueblera Costarricense Esquina Santamaría. Teléfono 125 ALAJUELA.

DURACLEAN— Asombroso proceso para limpiar muebles y alfombras. Ofrecemos un rápido servicio a domicilio RAVAL DRY CLEANING — Llámenos a los Tels. 3471 y — 3472.

NEGOCIOS

JOYERIA MICHAEL contiguo al Hotel Rex, liquidación de piedras de encendedor. ₡ 25.00 el mil. Teléfono 1728.

JOYERIA MICHAEL compro monedas de plata de ₡ 0.50 y ₡ 1.00 con el 10% de premio. Teléfono 1728.

ZAPATERIA de Pedro Vargas, El mejor zapato del país fabricado en Alajuela. Zapatos de niño y para grandes.

CARLOS MORA POVEDA para negocios y dinero rápido. Consúltenos y quedará plenamente convencido. Teléfono 3870.

EL NIDO en Heredia, avisa que se ha trasladado frente al costado Sur del Parque y se pone a sus órdenes con un nuevo local en el cual atenderá a sus clientes.

TEJIDOS SAPRISSA ofrec en su NUEVO Y AMPLIO local, 50 varas Oeste Panadería Musmanni, Avenida Central, un Surtido de COLCHAS, DAMASCOS, PAÑOS, MANTELES, LIMPIONES Y GENEROS. También TELA COLCHON, LONAS, PABILOS, Etc.

220 MAQUINAS de coser, de inmejorable calidad, recibirá dentro de pocos días, Francisco Llobet e Hijos, al mejor Precio de Costa Rica para vender al por mayor y al detalle.

LA ANTIGUA LIBRERIA DEL MERCADO le ofrece el surtido más completo en loza, cuchillería relojes despertadores y de bolsillo; a los precios más bajos de plaza. Teléfono 3777, Apartado 1389.

LA CARNICERIA LA POPULAR de José Mª Sanabria (antes MARCHINI) le ofrece a todos sus clientes precios especialísimos en todos sus pedidos contando con un rápido servicio a domicilio; el Teléfono a sus órdenes es el 5176.

CONSUME UD. MUCHA CARNE? ¿Tiene dificultades con su surtidor? Le hacemos precios especiales llamando al teléfono 2026. Economice dinero. Carnicería de JORGE GUILLEN. Mercado Central.

TELEFONO 2894 El Retorno Paseo de los Estudiantes servicio a domicilio.

EL RETORNO Paseo de los Estudiantes, Teléfono 2894. Loza, Cristalería, Regalos, Café molido a la vista.

JESUS CEDEÑO M., Sucs. les agradecen a todas sus clientes, la confianza que nos han dispensado siempre; todas sus atenciones del año pasado, y se ponen nuevamente a sus órdenes en el Mercado Central. Tel. 4522.

MAQUINARIA

TRACTOR CATERPILLAR D-2 Vendemos con pala hidráulica. Muy buena condición Teléfono 3241.

OBJETOS PERDIDOS

FOLDER, hojas rayado columna con información Texaco, perdido en autobús ruta Cementerio. Gratificaré devolución. J. M. A. Texaco.

EN LA TIENDA LA UNION En el Mercado Central el LUNES entre las 10 a.m. y 12 m. se extravió un paquete conteniendo un libro de facturas tres sobres con papeles y una libreta de apuntes. Al que por casualidad lo haya recogido le agradeceré me lo devuelva buena gratificación, NO SE HARAN PREGUNTAS. B. ZOMER.

SE RECOMPENSA a quien devuelva billetera perdida. Interesan documentos personales a nombre de María A. Llanusa. Teléfono 2415.

BUENOS PRECIOS, rapidez, magnífica presentación ofrecen los trabajos de imprenta de LA REPUBLICA.

PAPEL PERIODICO se vende en la Imprenta de LA REPUBLICA.

PROPIEDADES

CASAS Teléfono 2778
LOTES Teléfono 2778
FINCAS Teléfono 2778
NICOLAS MONTERO Tel 2778

EN EL CACAO de Alajuela, vendo ocho manzanas de terreno muy fértil con paja de agua. ₡ 2.500 manzana. CARLOS VARGAS ARCE 125 varas Norte del Café Popular.

ATENCION POR FAVOR. El Mensajero de mi Fortuna llama a **su puerta,** le interesa:
PULPERIA, selecta clientela, alquiler baratísimo. ₡ 4.000.
LINDA QUINTA proximidades esta capital. ₡ 40.000.
MANZANA de terreno para granja o industria, con casa.
LINDA CASA tela metálica y madera ₡ 45.000.
GEMELAS nuevas. ₡ 15.000.
POR SANTA ANA varias fincas.
BUENA CASA en lote 4.000 varas. ₡ 55.000.
HACIENDA 558 manzanas, café, caña, potreros y repastos, montaña, aserradero propio en la misma, planta eléctrica, trapiche, tractor Hanomag, secadora de arroz, establo, 75 cabezas, dos casas, aguas abundantes a flor de tierra, instalación de cañería, fuerza eléctrica propia, topografía plana, clima delicioso, tierra feraz, inmejorable para cultivo de café, herramientas de toda clase.
POR ALAJUELA finca de siete y media manzanas.
SAN JUAN DE TIBAS centro casa nueva, gravamen bancario largo plazo ₡ 12.000.
PEQUEÑA FINCA para lechería ₡ 45.000.
POR ATLANTICO finca ganadera 40 cabezas, frutales en cantidad, ₡ 60.000.
DOS MANZANAS cafetal, orilla pavimento con casa facilidades de pago.
VEHICULOS en perfecto buen estado.
DOS BUENAS CASAS en El Zapote suficiente solar ₡ 14.000 y ₡ 24 000 respectivamente.
CUARTO DE MANZANA terreno con magnífica casa ₡ 35.000.
POR PLAZA GONZALEZ VIQUEZ varias casas baratísimas.
BARRIO MEXICO dos magníficas casas ₡ 60.000.
CASA nueva Curridabat.
CASA buen lote Pitahaya.
GUADALUPE, varias casas.
CANTINA, selecta clientela, punto dominante, propia para tienda, casa propia magnífica renta.
COMPRA-VENTA y cambio propiedades - Préstamos Hipotecarios. — EL MENSAJERO DE MI FORTUNA. Wenceslao Valenciano Villalobos a sus gratas órdenes. Su oficina 300 varas Norte del Banco Central.

VENDO MANZANA DE TERRENO a Vista Alegre en San Rafael de Escazú. Preciosa vista, agua filtrada, arboleda, naranjas y mandarinas. Sin intermediarios. JUAN CASTRO 75 varas al Norte Estación Coca Cola Casa Nº 156.

VENDESE LOTE sin intermediarios en Zapote. Informes Bazar Mirna. Paseo Estudiantes Contiguo Quinto Patio.

DAYTON su llanta preferida por su calidad y su precio COSTA RICAN EXPORT & IMPORT 200 varas Norte Sevillana.

FINCA EN EL GENERAL especial para ganado tengo encargo de vender. Consta de 600 manzanas con 280 de repastos y potrero, resto montaña y montes. Tiene casa habitación con cañería propia, galerones, trapiche de bueyes, 77 reses 8 bestias, etc. Magníficas aguas y clima. Pastos verdes todo el año. Para precios y detalles con Julio Durán en San Isidro de General o Hermes Durán en San José (frente a Abonos Agro).

SE VENDE Casa de cemento armado con garage, 50 varas Oeste de Mata de Tabaco Palmareño, Barrio México. Informe Teléfono 4820.

TIENDAS

LA TIENDA LA FLORIDA en la Avenida Central, frente al Mercado avisa: Que acaba de recibir gran surtido de casimires tropicales y gran surtido SHARSKYN para pantalones, precios muy bajos.

SANS SOUCI CANDY SHOP — ofrece el mejor surtido de revistas. Compre LA REPUBLICA en nuestro establecimiento bajos del Hotel Costa Rica.

VARIOS

ALFAJIAS Y REGLAS en Roble negro, Laurel y Espavel.
MADERA ALISTADA: Traslapo, Tablilla, Tabloncillo y Molduras a los precios más bajos de plaza. Le ofrece Depósito de Maderas Alejo Aguilar A. Teléfono 3898. 150 varas al Norte terminal del Ferrocarril al Pacífico.

RAPIDEZ, ECONOMIA solo puede obtenerla encargando sus trabajos de imprenta en LA REPUBLICA.

COLEGIO LOS ANGELES Sus uniformes teñidos en el mismo color, quedan como nuevos. DRY CLEANING PANAMERICAN Teléfono 4416.

TUCAS DE POCHOTE, Laurel, Espabel. Con aserrío inmediatamente. Aserradero Vicente de la Peña, Teléfono 5564. Detrás Cementerio General.

ASERRAMOS MADERA a particulares. Especialmente Maderas duras. Aserradero Vicente de la Peña. Detrás Cementerio General. Teléfono 5564.

UN SURTIDO COMPLETO de Bombas para Atomizar y Espolvoreadoras de mano y de motor ofrece Masís e Hijos. Teléfono 2689.

PARA SUS TRABAJOS DE IMPRENTA consulte a los talleres de LA REPUBLICA; rapidez, economía, magnífico trabajo.

QUEBRADOR DE COLIMA piedra quebrada, polvo, ₡ 14.00, piedra bruta ₡ 10.00, boca quebrador, Vargas Solera y Cía. Ltda. Teléfono 2983.

MATE TICO, La bebida de todos y para todos, tres alimentos: café - maíz - cebada. Fabricantes: La Flor del Café, CARTAGO.

RENOVACION Peces, Periquitos de amor y canarios. Además alimentos para los mismos — Wild Life Export Cº. 100 varas Norte de Hotel Europa.

TARROS para leche alemanes en todo tamaño, acaba de recibir Almacén Casseres Pasaje Jiménez, Apartado 1903.

MOTIVO VIAJE vendo precio verdadera ocasión Vauxhall Velox muy poco recorrido. Véalo 50 varas Oeste Lechería Escalante Casa Nº 33 Teléfono 3359 o 3469.

SEMILLAS DE HORTALIZA Empacada en los Estados Unidos en latas de ¼ — 1 y 5 libras consigue siempre frescas en Almacén Casseres. Pasaje Jiménez.

VEHICULOS

VENDEMOS Camión White — ₡ 7.000. Almacén Lines Ltda.

SE VENDE STATION WAGON Ford 47. Capacidad 7 pasajeros, magnífico estado. Informes teléfono 1380.

ANTONIO FORNIERI. Baratillo de bicicletas.

LLEVE SU BICICLETA al taller y agencia RUDGE, Paseo de los Estudiantes. Completo surtido repuestos y mecánicos expertos. Especialidad en bicicletas RALEIGH y RUDGE. Trabajos garantizados

LLAME AL 1011 Y MANDAREMOS POR SU "ECONOMICO"

Este documento es propiedad de la Biblioteca Nacional "Miguel Obregón Lizano" del Sistema Nacional de Bibliotecas del Ministerio de Cultura y Juventud, Costa Rica.

DEPORTES

AYER LLEGARON LOS TOREROS MEXICANOS

Ayer llegaron los famosos toreros mexicanos René García y Enrique Esparza, que serán los diestros que inaugurarán de nuevo la fiesta brava en la plaza Solera. Ambos toreros gozan de gran fama en su tierra por su elegancia y gran valor. Será un mano a mano sensacional que ha despertado enorme entusiasmo en la afición taurina de todo el país.

Otra de las novedades del domingo será el magnífico lote de excelentes "Catalinas" que desde ayer se encuentra en esta capital. Son toros de muy buena estampa y bravura; su peso oscila entre 350 hasta 450 kilos. Entre los entendidos, se dice que este ganado dará magnífico rendimiento y hará que se luzcan los toreros.

Entre el público ha despertado gran entusiasmo esta primera corrida del año 53 y la nueva Empresa no ha escatimado gasto alguno para que los miles de aficionados a la fiesta brava que asistirán a las graderías quede ampliamente satisfecha de esta extraordinaria corrida.

"La República F. C." rumbo a San Ignacio de Acosta

Los equíperos de LA REPUBLICA F. C.", reanudan actividades balompédicas, y con tal motivo se preparan para partir mañana domingo al bello lugar de San Ignacio de Acosta, donde han sido cordialmente invitados para medir sus fuerzas con el poderoso equipo de fútbol de esa localidad denominado "Deportivo Acosta".

Este interesante encuentro será a la 1 de la tarde, y lo será en honor a una distinguida persona de ese lugar.

¡Buen viaje! y que regresen trayendo consigo más lazos de amistad y cordialidad deportivas.

FUTBOL EN CALLE BLANCOS

El domingo 1º de Febrero a las 1:30 de la tarde, tendrá la Reserva de la Liga Deportiva Otto Quirós, la honrosa visita del "Juventud Olímpica" Sub-campeón del certamen que recientemente organizó el Domingo Soldati, dura prueba para los muchachos de la Reserva del Otto Quirós, quienes a los recientes encuentros celebrados se han desenvuelto en gran forma, dando dura batalla a sus contrincantes, lo que les ha valido sus victorias, existe entre los fanáticos locales gran optimismo por el desarrollo de esta entrevista futbolera.

El señor dedicado, don Rodolfo Sáenz, hará acto de presencia en el partido.

Atlético Chileno Vs. Deportivo Gráfico

Mañana domingo, a las dos de la tarde, tendrá oportunidad la culta y exigente afición deportiva de Santo Domingo de Heredia de presenciar un verdadero choque futbolístico al enfrentarse el Dep. Atlético Chileno de la ciudad de Cartago a los Gráficos de esta capital.

No dudamos que estos magníficos onces de canchas abiertas protagonizarán uno de los mejores encuentros de esta temporada de verano, poniendo de manifiesto las capacidades de los nuevos valores del futbol.

JUEGOS POR EL CAMPEONATO DE CARTAGO

Estimado señor:

Autorizado por la Directiva del Campeonato de Fútbol de Canchas Abiertas de Cartago, me permito informarle que los partidos a verificarse por este Campeonato el próximo domingo 1º de febrero son los siguientes:

A las 12 m.—Acción Católica de Cartago contra la primera división del Atlético Huracán.

A las 2 p. m.—Berlín F. C. contra la segunda división del Atlético Huracán.

La Directiva de este Campeonato mucho le estimaría se sirviera usted, darle cabida a esta nota informativa en la prestigiosa sección deportiva a su digno cargo.

Soy de Ud. atento servidor y amigo.

Miguel A. Xirinachs

El Club Sport Asturias de Puntarenas eligió su nueva Directiva

Estimado señor:

Nos es grato comunicarle, y al mismo tiempo rogarle su publicación en su Sección Deportiva, que el día 19 del corriente, quedó nombrada la Directiva para el ejercicio de 1953 - 54 de este Club, y cuya lista la componen los siguientes señores:

Don Rafael López Garrido, presidente; don Salvador Tabash Alice, Vicepresidente 1º; don Lorgio Alvarez Villegas, Vicepresidente 2º; don Arcadio Chen Apuy, Tesorero; don Miguel Bravo Alvarado, Prosecretario; don Edgar Jiménez Jiménez, Fiscal; don Joaquín Solera Rodríguez, Vocal 1º; don Jesús María Zeledón Z., Vocal 2º; don Miguel Angel Novoa, Fiscal 3º; don Isaac Carvajal Carvajal; Vocal 4º; don Nicolás Chen Apuy, Vocal 5º; don Jenaro Segares García, Vocal, 6º.

Por la atención amable que brinde a la presente, quedámosle altamente agradecidos y hace hacemos buena esta grata oportunidad para colocarnos a sus gratas órdenes y del deporte en general.

Soy de Ud. muy atento servidor y amigo.

Alberto Galagarza
Secretario.

Campeonato Vecinal en San Gabriel de Aserrí, comenzará mañana

Estimado señor:

Por la presente me dirijo a usted, con el fin de saludarlo y al mismo tiempo, rogarle nos publique en su importante página deportiva, lo siguiente:

Este Club ha organizado un campeonato entre pueblos vecinos el cual comenzará el domingo 1º de febrero, Dios mediante.

El cuadro de juegos es el siguiente:

DOMINGO 1º -

A las 13 horas.—Monte Redondo vs. Limonal.
A las 15 horas.—Vuelta de Jorco vs. San Gabriel.

DOMINGO 8.—

A las 13 horas.—Limonal vs. Vuelta de Jorco.
A las 15 horas.—Monte Redondo vs. San Gabriel.

DOMINGO 15.—

A las 13 horas.—Limonal vs. San Gabriel.
A las 15 horas.—Monte Redondo vs. Vuelta de Jorco.

Dichos encuentros serán arbitrados por Elicinio Bolaños.

Sin otro particular y anticipándole las gracias, me suscribo de Ud., por el Club Sport Luchador.

Teófilo Villalobos Ch.,
Secretario.

LOS DEPORTES EN OROTINA

El domingo 25 de enero, conforme lo anunciamos debutó en nuestra cancha el equipo vencedor de Grecia "Los Angeles de Puntarenas" con sus principales jugadores.

Su contrincante lo fué el "Atlético Alvarado"; se creía que los visitantes, dado su potencialidad dominarían a los locales, pero para ser veraces, los locales dieron mejor rendimiento, el primer tiempo del partido fué muy parejo, se mandaron muchos chutazos a las dos porterías sin ningún resultado, terminando este primer lapso sin goles, a pesar de haberse jugado un tanto reñido.

El segundo tiempo fué más emocionante pues ambos equipos buscaban la supremacía. Primeramente la Gata Carmona, volante visitante, mandó un tremendo tiro que se estrelló en el travesaño izquierdo, habiendo rebotado dentro de la valla produciéndose así el primer tanto para Puntarenas, luego a raíz de este gol, los locales se impusieron a base de rapidez produciéndose dos goles a su favor, uno mediante cabezazo de Ulises Agüero y otro por fuerte shut del extremo izquierdo Gilbert Agüero finalizando dicho partido con triunfo para el Atlético Alvarado, por dos goles a uno de los visitantes.

Los muchachos de Puntarenas, en este segundo lapso hicieron más entradas, pero no pudieron conseguir ni el empate ya que las defensas y el portero José León Talavera que jugó en esta etapa, se desempeñaron bastante bien. Creemos que los locales si podrían dar una dura batalla a los equipos con quienes les corresponda hacerlo en el campeonato provincial que se está llevando a cabo en la ciudad de Naranjo. El cuadro gustó a la gran mayoría visitante, sobre todo a juicio de todos es una oportunidad para foguearse, bien con motivo de la presentación de dicho campeonato.

Veremos pues, el próximo domingo que le toca con Atenas, allá en Naranjo, si pueden anexarse su primer triunfo. El dedicado que lo fué el señor Rodríguez Blanco, actual protagonizador con el objeto de hacer el Estadio en esta ciudad, obsequió a los vencedores una bola de muy buena calidad por su merecido triunfo.

El arbitraje del encuentro a cargo de Odilón Cordero, fué bueno.

DEL CAMPEONATO DE SEGUNDAS Y TERCERAS

Nómina de los partidos que por los campeonatos de segundas y terceras tendrán verificativo el próximo domingo.

SEGUNDAS DIV.

(Partidos a repetir)

Nicolás Marín - Audax a las 8 y 45 horas en campo de la Federación.

Cartago - Turrialba a las 11 horas en campo de la Federación.

TERCERAS DIV.

(Partidos a repetir)

Cartago - Desamparados a las 8 y 45 horas en campo de Estadio Nacional.

Moravia - Nicolás Marín a las 8 y 45 horas en campo de Universidad.

CANCHAS ABIERTAS

El "Deportivo Jaime Masis" de esta capital estuvo de visita en la ciudad de Guadalupe el pasado domingo. Fué a ese lugar a protagonizar un interesante encuentro contr la primera división: después de 90 minutos de brava lucha el marcador daba un gol para cada bando. Los integrantes del cuadro "Jaime Masis" se muestran muy agradecidos por las múltiples atenciones de que fueron objeto en ese lugar.

El domingo anterior a las 4 de la tarde, en la cancha de Lourdes, se llevó a cabo un encuentro de futbol entre la primera división local y la Unión Deportiva de San Sebastián. Este choque se desarrolló con gran emoción y finalizó con un marcador de 5 tantos por bando dejando patente que para que éste quedara empatado los de Lourdes acudieron a jugar un segundo tiempo de 55 minutos, para si arrebatarle a los muchachos de la "U" que se encontraban en ventaja por 5 tantos contra 3.

El Once Estrellas de esta capital rumbará hoy sábado para Cañas, Guanacaste. Van los muchachos josefinos a ese lugar a protagonizar un interesante encuentro futbolístico contra un fuerte elenco de ese lugar. Informaremos del resultado del mismo.

También el Florida F.C. de esta capital rumbará hacia Nicoya, Guanacaste, para jugar mañana en esas canchas los días 2 y 3 del próximo mes de febrero.

PLAZA SOLERA

MAÑANA DOMINGO
1º DE FEBRERO

A LAS 3 DE LA TARDE

INAUGURACION DE LA TEMPORADA TAURINA
Pro Dormitorio Soldati

6 TORAZOS 6
CATALINAS
PARA
ENRIQUE ESPARZA
—Y—
RENE GARCIA BARRERA
En Sensacional Mano a Mano
UN TORO PARA EL PUBLICO

—PRECIOS:—
Sol ..... ₡ 6.00
Sombra ..... ₡ 10.00

Este documento es propiedad de la Biblioteca Nacional "Miguel Obregón Lizano" del Sistema Nacional de Bibliotecas del Ministerio de Cultura y Juventud, Costa Rica.

TARJETERO SOCIAL

Lilia Arias vda. de Páez

Manuel Sequeira Q. y María Luisa Jiménez de Sequeira

participan a sus amistades el matrimonio de sus hijos

María Eugenia y José María

que se efectuará mañana 1° de febrero, a las 9:30 horas en la iglesia de La Soledad.

San José, Enero de 1953

LA DISTINGUIDA BODA DE HOY

A las cuatro y media de la tarde de hoy, en la Iglesia de la Merced, será bendecida la unión matrimonial de una gentil pareja digna por sus muchos merecimientos de disfrutar de constante felicidad en el hogar que funda hoy bajo los mejores augurios de ventura, la que forman el caballeroso joven don Francisco Amerling Mendoza y la encantadora señorita Edith Jiménez Farré, elementos distinguidos en nuestro medio, en donde se les aprecia en lo mucho que valen.

Srita. EDITH JIMENEZ FARRE

La linda novia es hija de don José María Jiménez Arias y doña Natividad Farré de Jiménez, y es por sus muchas cualidades y virtudes, un dechado de encantos y exquisitos, y un ejemplo de gracia y de bondad.

El novio es hijo de doña Juanita v. de Amerling, elemento de innata caballerosidad y hombría de bien, que prestigia a la juventud luchadora que es promesa para la patria.

Los apreciables contrayentes, para quienes tenemos los mejores deseos de dicha y de éxitos en su nuevo estado, serán apadrinados por las siguientes estimables personas:

Lic. Pablo Casafont R. y Sra. Gloria O. de Casafont; don Humberto Gamboa E. y Sra. Clara de Scaglietti; don Oscar Arana y Sra. Flora de Arana; Don Manuel Ventura S. y Sra. Herminia Scaglietti; Dr. don Luis Acevedo J. y Sra. Iris A. de Acevedo; don Jorge Gamboa E. y Sra. Yolanda Ch. de Gamboa; Ing. don Raymundo Amerling M. y Sra. María A. de Calvo; don Antonio Vega y Sra. Dinorah de Vega; don Mario Robert G. y Srta. Felicia Cabrera; don Sebastián Datto y Srta. Pilar Estrada del Llano; Ing. don Rodolfo Fernández y Srta. Rosa Secades; don Roberto Fernández y Sra. María del Rosario Fernández; don Jaime Colombari F. y Sra. Margarita de Canales; don Jorge Colombari S. y señorita Graciela Quesada; Mejores amigos; Ricardo Amerling Mendoza y Srta. Eunice Jiménez Farré; Porta Arras: Francisco Calvo Amerling y Vera Iris Calvo Amerling. El novio desfilará acompañado de su señora madre doña Juanita de Amerling, y la novia de su señor padre don José María Jiménez.

Doña CARMEN DE VAZQUEZ

Sigue siendo de cuidado el estado de salud de la apreciable dama doña Carmen de Vázquez. Al saludarla, le hacemos presente nuestros cordiales votos por su restablecimiento.

TE DE DESPEDIDA DE SOLTERA

Hoy en horas de la tarde, en el Chez Marcel, será agasajada con un té de despedida de soltera que le ofrecen sus numerosas amistades, la gentil damita María Teresa Guillén S., con motivo de sus próximas nupcias con el caballero don Edwin Méndez Mata.

Aprovechamos la oportunidad de esta nota para saludar a los futuros contrayentes y desearles una venturosa vida conyugal.

Señorita NYDIA ROJAS

Hoy festeja su natalicio la encantadora señorita Nydia Rojas Zeledón, a quien nos es grato saludar y desear las mayores dichas y venturas.

Señorita GILDA PACHECO GURDIAN

Saludamos deseándole constante felicidad a la apreciable señorita Gilda Pacheco Gurdián, en ocasión de festejar su natalicio el día de hoy.

Señorita AYRES ROJAS

Nos complace hacer llegar nuestros cordiales parabienes a la gentil señorita Ayres Rojas, cuyo natalicio festeja el día de hoy.

Señorita ROSIE HERRERA FIALLOS

Hoy festeja su cumpleaños la linda damita Rosie Herrera Fiallos. Le hacemos legar nuestros más cordiales parabienes.

Señorita JENNY GUTIERREZ GONZALEZ

Nos complace hacer llegar las más cordiales felicitaciones a la gentil señorita Jenny Gutiérrez González, deseándole toda clase de dichas en su cumpleaños que celebra hoy.

Señorita LETICIA SANCHEZ SOTO

Toda clase de felicidades deseamos en su cumpleaños, que está celebrando hoy, a la apreciable señorita Leticia Sánchez Soto, a quien saludamos.

Don ALCIDES ZUÑIGA

Sigue delicado de salud don Alcides Zúñiga. Renovamos los más sinceros votos por su pronto restablecimiento.

Por ELIZABETH

LA DISTINGUIDA BODA DE ESTA TARDE

La gentilísima señorita Vilma Ruiz Solórzano, hija del apreciable hogar de don Rogelio Ruiz y doña Angélica Solórzano de Ruiz, y el joven caballero don Jorge Baudrit Gómez, hijo del Lic. don Fernando Baudrit y su distinguida esposa doña Adilia Gómez de Baudrit, recibirán la bendición nupcial esta tarde a las cinco y media, en la Iglesia de La Soledad. Constituye esta boda un distinguido suceso social, ya que se trata de la fundación de un nuevo hogar que será gala y prestigio de nuestra sociedad, dadas las magníficas y relevantes cualidades de los contrayentes, elemento de grandes merecimientos el novio, y damita de singulares virtudes y encantos la novia.

SRITA. VILMA RUIZ SOLORZANO

Para la ceremonia religiosa será organizado el siguiente desfile: El contrayente con su señora madre doña Adilia Gómez de Baudrit y la gentil novia con su señor padre don Rogelio Ruiz, actuando como padrinos las siguientes personas:

Lic. don Fernando Baudrit S. y Sra. doña Angélica Solórzano de Ruiz; Lic. don Fabio Baudrit G. y Sra. doña Mercedes Moreno de Baudrit; Lic. don Gregorio Martín C. y Sra. doña Enriqueta Valverde de Martín; Dr. don Alfonso Acosta G. y Sra. doña Emma Himmel de Acosta; Dr. don Víctor Ml. Ruiz R. y Sra. doña Adela Montalto de Ruiz; señor don Heliodoro Arias B. y Sra. doña Acidalie Baudrit de Arias; señor don Numa Ruiz S. y Sra. doña Soledad Hernández de Ruiz; señor don Mariano Solórzano y Sra. doña María Gómez viuda de Fernández; Prof. don Eliseo Brenes M. y Sra. doña Luz Baudrit de Brenes; señor don Ricardo Acosta G. y Sra. doña Adela Ruiz de Acosta; señor don Francisco Solórzano G. y Sra. doña Emelina González de Solórzano; señor don Macario González L. y Sra. doña Adela Gómez de González; Lic. don Julio Ruiz S. y Sra. doña Leticia Fernández de Ruiz; Lic. don Alvaro Torres V. y Sra. doña Lilia Vargas viuda de Gómez; señor don Juan Portuguez F. y Sra. doña Isabel Malavasi de Portuguez; Lic. don Otto Fallas M. y Sra. doña Flora Amador de Fallas; señor don Rafael Solórzano S. y Sra. doña Mercedes Saborío viuda de Solórzano; señor don Jorge Ruiz R. y Sra. doña Graciela Madriz de Ruiz; Dr. don Oscar Fuentes B. y Sra. doña Carmen Baudrit de Fuentes; Ing. don Rodrigo Ruiz S. y Sra. doña Marie Bravo de Ruiz; señor don Antonio Pacheco P. y Sra. doña Celina Fernández de Pacheco; señor don Oscar Baudrit S. y Sra. doña Claudia Madriz de Baudrit; señor don Roberto Kelly R. y Sra. doña Flora Gómez de Kelly; Lic. don Manuel Antonio Quesada Ch. y Sra. doña María Baudrit de Quesada; Ing. don Fernando Ruiz S. y Sra. doña Rosa María Conejo de Ruiz; Lic. don Arnoldo Baudrit S. y Sra. doña Mireya Carrillo de Baudrit; Ing. don Alfredo Ruiz S. y Sra. doña Cecilia Aguilar de Ruiz; señor don Rafael Medaglia B. y Sra. doña Elvira Gómez de Medaglia; señor don Mario Ruiz S. y Sra. doña Yolanda Murillo de Ruiz; señor don Jorge López Ch. y Sra. doña Margarita Baudrit de López; Ing. don Arnoldo Ruiz y Sra. doña Miriam Valverde de Ruiz; señor don Rodrigo Vargas V. y Sra. doña María Emilia Mata de Vargas; señor don Claudio Andrés Naranjo y Srita. Carmen Brenes P.

DAMAS DE HONOR: Srita. Aida Baudrit G. con el caballero don Oscar Fuentes B.; Srita. Flor de María Ruiz F. con el caballero don José Manuel Camacho; Srita. Flora Ruiz con el caballero don Eduardo Baudrit M. Srita. Olga Marta González con el caballero don Manuel E. Rodríguez E.

PORTA-ARRAS: Niñita Estelita Baudrit C.

PADRINOS AUSENTES: Señor don Franklin Davis, residente en Estados Unidos, y Sra. doña María de los Angeles Ruiz de Davis; señor don Carlos Alberto Ruiz S., residente en España; Srita. Emilia Ruiz R.; Sra. doña Juanita Solórzano viuda de Quesada; Sra. doña María Luisa Solórzano de Fernández; Margarita Sáenz de Torres.

Después de la ceremonia religiosa será ofrecido un brindis en la residencia de don Manuel Antonio Quesada, saliendo luego los recién casados en viaje de bodas a Santo Domingo del Roble.

Saludamos a la gentil pareja formulando fervientes votos por la felicidad de su vida conyugal.

Doña ALICE PINTO DE SOTO

Ha seguido delicada de salud la estimable señora doña Alice Pinto de Soto, a quien deseamos muy pronto y completo restablecimiento.

Señorita BERTILDA ABELLAN

Rumbo a Panamá sale la apreciable señorita Bertilda Abellán, a quien despedimos deseándole una feliz temporada en la hermana República del Sur.

Señorita MARIA de los ANGELES ORTIZ

Para Nueva Orleans sale próximamente la gentil señorita María de los Angeles Ortiz. Le deseamos un viaje lleno de felicidades.

Colegio Moderno "Clorito Picado"

Altos Edificio Astorga — Paseo de los Estudiantes

LA MATRICULA SE ABRIRA EL DIA

Lunes DOS DE FEBRERO próximo

de las ocho a las once de la mañana

Las clases empezarán a las siete y media de la mañana el día DOS DE MARZO próximo.

José Fabio Garnier
Director

SODA NUEVA
Calle 1ª. Av. 8. Tel. 1543
(300 Vs. Sur de la Tesorería).
Leche, Crema, Mantequilla, Fresas, Sodas Malteadas, Eskimo Pie, Popys, etc., y HELADOS AMERICANOS

PENSION MAJESTIC
100 varas Norte del Correo
Atendida por su propietaria
Doña Marina Castellón de Salazar
Cuartos confortables con mobiliario completamente nuevo. — Baños con agua caliente.—

Este documento es propiedad de la Biblioteca Nacional "Miguel Obregón Lizano" del Sistema Nacional de Bibliotecas del Ministerio de Cultura y Juventud, Costa Rica.

TARJETERO SOCIAL

Por ELIZABETH

LA BODA DE HOY EN CARTAGO:— PIZA—VOLIO

Srta. MARIA DE LOS ANGELES VOLIO JIMENEZ

El Excmo. y Revmo. Monseñor don Rubén Odio Herrera, Arzobispo de Costa Rica, impartirá la bendición nupcial, esta tarde a las cuatro y media, en la Iglesia de los Capuchinos, en la ciudad de Cartago, a los distinguidos jóvenes don Julio Emilio Piza Keith y señorita María de los Angeles Volio Jiménez.

Los contrayentes son hijos respectivamente de don Julio E. Piza Chamorro y doña Emily Keith de Piza, y del Lic. don Fernando Volio Sancho y doña Arabela Jiménez de Volio, hogares de gran estimación en la sociedad costarricense, que ve unirse a dos jóvenes en quienes se aumenta, con virtudes semejantes a las de sus progenitores, el acervo de bien y de nobleza heredados, y el milagro de amor, perenne, crea nuevas esperanzas en el seno de la Patria, formando hogares que le dan prestigio.

Los distinguidos contrayentes serán apadrinados por las siguientes personas: don Julio E. Piza Chamorro y doña Arabela Jiménez de Volio, Sr. John Keith Alvarado y doña María Tinoco de Jiménez, don Fernando Volio Jiménez y doña María Eugenia Piza de Alvarado, don Rafael Alvarado B. y doña Claudia Volio de Rohrmoser, Ing. don Claudio Antonio Volio Guardia y doña Ana Clark de Keith, don Mariano Rodríguez Piza y doña Zoila Rosa Volio de Esquivel, don Alberto Jiménez Tinoco y doña Margarita Jiménez de Oreamuno, don Gonzalo Volio V., y doña Matilde Piza de Sarría, don Alfonso Trejos Willis y Srta Zahyra Piza Quirós, Dr. D. Max Gurdián Morales y doña Nora Volio de Martí, don Ludwig Starke Jiménez y señorita Maruja Trejos E., don Alfredo Piza Pardo y señorita Marjorie Pirie S., don Edgar Badilla Rosabal y señorita Ana Isabel Carboni, don Hernán Piza Keith y señorita Virginia Volio.

Porta-arras y anillos, niñito Sergio Volio Bengoechea.

Maestro de ceremonias: don Bolívar Monestel Viucenzi.

Padrinos ausentes: don Marco Vinicio Jiménez y doña Rosa Lila Piza de Jiménez, Dr. don Roberto Ortiz Brenes y doña Ligia Volio de Ortiz, don Jorge Pradilla y doña Rosita Keith de Pradilla.

Sea esta ocasión propicia para saludar a la gentil pareja y augurarle constante dicha y ventura en su vida conyugal.

LA BODA BAKIT - PERALTA

Hoy a las cuatro de la tarde, en el Templo de la Santísima Trinidad, sito en el Barrio México, habrá de celebrarse la boda de los distinguidos jóvenes de nuestra sociedad don Oscar Bakit Padilla y señorita Margarita Peralta Pol.

Pertenecen los contrayentes a los apreciados hogares de don Rafael Bakit, de grata memoria, y doña Mercedes Padilla Castro vda. de Bakit y de don Enrique Peralta Aguiar y doña Consuelo Pol de Peralta.

LA REPUBLICA al informar sobre este grato acontecimiento, se complace en hacer llegar hasta los contrayentes sus más sinceros votos de dicha y felicidad en su futuro hogar.

La Asociación Cafetalera de Turrialba

Invita por este medio a todos los caficultores de la zona de Turrialba y Juan Viñas a una misa de acción de gracias, que se celebrará el domingo 1º de Febrero a las 9 horas en la Iglesia Parroquial de Turrialba. Oficiará la misa el Sr. Obispo de Limón Mons. Odendhal.

Fernando Volio Sancho
Arabela Jiménez de Volio
Se complacen en participar el matrimonio de su hija
María de los Angeles
con el señor
Julio Emilio Piza Keith

Julio E. Piza Chamorro
Emily Keith de Piza
Se complacen en participar el matrimonio de su hijo
Julio Emilio
con la señorita
Mª de los Angeles Volio Jiménez

Impartirá la bendición nupcial el Excmo. y Rvmo. Mons. don Rubén Odio Herrera, Arzobispo de San José, en la Iglesia de San Francisco de los R. R. P. P. Capuchinos, de la ciudad de Cartago, hoy sábado, a las 4:30 p. m.

Enero, 31 de 1953.

CLUB SPORT CARTAGINES

En honor del Excelentísimo Señor Presidente de la República
DON OTILIO ULATE BLANCO y su distinguido GABINETE

y como muestra de aprecio y simpatía, la Junta Directiva del Club Sport Cartaginés ofrecerá un elegante Baile de Gala en los salones del Club hoy Sábado 31 de los corrientes, a las 9 p. m.

A Ud. y su distinguida familia la invitamos cordialmente a esta fiesta social de homenaje, esperando con su presencia, dar el mayor realce y lucimiento.

CUOTA:
Socios .....₡ 5.00
No socios .....₡ 10.00 —

Orquesta: MURILLO.

Doña HILDA SABORIO DE VARGAS FACIO

Nos complace felicitar por este medio, de la manera más cordial, a la gentil dama doña Hilda Saborío de Vargas Facio, cuyo aniversario de natalicio festeja el día de hoy.

Doña LUISA LOPEZ DE ARDON

Con motivo de recibir hoy la llegada de un nuevo año de vida, nos complace saludar y desear toda clase de felicidades a la estimable señora doña Luisa López de Ardón.

Doña PILAR DE BUCHER

Congratulamos cordialmente a la apreciable señora doña Pilar de Bucher, quien festeja su natalicio el día de hoy.

Doña EMILIA HERRERA DE HERNANDEZ

La distinguida dama doña Emilia Herrera de Hernández se halla hoy de gala festejando la grata fecha de su natalicio. Al saludar a la gentil dama cumpleañera, le hacemos presentes nuestros mejores deseos de felicidad.

Señorita IVETTE AGUILAR

Hasta la ciudad de Alajuela hacemos llegar nuestras mejores felicitaciones a la hermosa damita Ivette Aguilar Sánchez, quien celebró ayer con una lucida fiesta la grata fecha de sus quince años.

Srita. ALICE SHAW MUÑOZ

Parte mañana hacia la República de Curazao, en viaje de placer, la señorita Alice Shaw Muñoz. La despedimos cordialmente.

LE FIESTA DE HOY EN PALMAR SUR

Esta noche en Palmar Sur, en la residencia de los apreciables esposos don Plutarco Soto y doña Dora de Soto, les será ofrecida una lucida fiesta a la encantadora señorita Greya Saborío Calvo y al caballeroso joven don Alfredo Repetto Gallegos, con el grato motivo de la celebración de su fecha de natalicio. Saludamos a los estimables cumpleañeros deseándoles toda clase de dichas y venturas.

ROXY
3 P M.....₡ 1.00
7 Y 9 P. M...₡ 1.50

LATINO
3 P. M. .....₡ 1.00
7 Y 9 P. M...₡ 1.25

SIMULTANEO!!!
NOTICIERO "ACTUALIDADES FRANCESAS"
ALEXANDER KORDA
PRESENTA A:—
SABU
EN:—
EL NIÑO DE LOS ELEFANTES
La más hermosa fantasía Oriental filmada en el propio corazón de las selvas de la India misteriosa!! La cacería del elefante! Rebaños de elefantes furiosos que todo lo destruyen a su paso!!

GLAXO LABORATORIES LTD.
Greenford — Middlesex, Inglaterra
y sus Representantes en Costa Rica
LEER HNOS. LTDA.
tienen el agrado de poner en conocimiento del Honorable CUERPO MEDICO Y FARMACEUTICO del país, que los Distribuidores Exclusivos de sus productos son las firmas:
URIBE & PAGES
BOTICA ORIENTAL A. D.
FARMACIAS EOS S. A.
quienes esperan seguir siendo favorecidos con sus gratos órdenes.
San José, Enero de 1953.

Este documento es propiedad de la Biblioteca Nacional "Miguel Obregón Lizano" del Sistema Nacional de Bibliotecas del Ministerio de Cultura y Juventud, Costa Rica.

ROLDAN EL TEMERARIO

EL OTRO YO DEL DOCTOR MERENGUE

EL SANTO

CADETE SIDERAL

HOPALONG CASSIDY

EL PEQUEÑO ABNER

CINCUENTENARIO SALESIANO

Las Hijas de María Auxiliado ra el pasado 20 de enero celebr ron el Quincuagésimo aniversar de su llegada a Centro Améric Este acontecimiento ya ha sid digna y suntuosamente celebrad n El Salvador, ciudad adond primero arribaron las Hermana en 1903, pero también entre nos otros, el 31 del corriente, día d Juan Bosco, se hará una sen cilla conmemoración en la capi lla del Noviciado, según el orde siguiente:

A las 9 a.m. Santa Misa ca tada y a las 3 de la tarde, Co pación de la Imagen de la Sm Virgen allí venerada.

Acto seguido, se pasará al ve no Colegio de María Auxiliador para un acto académico.

Para este y los actos citado las Rvdas. Hermanas invitan co dialmente a sus bienhechore amigos, alumnas y sus Padres, e alumnas, deseando que esta con memoración aunque sencilla, se un himno de agradecimiento s Señor por cuanto de su libera mano han recibido durante est Cincuentenario.

"¿SABE UD. ESTUDIA SUS PROPIEDADES?"

La pregunta antes indicad es muy frecuente en el Regi tro Público.

Generalmente la hacemos le Empleados de esa Institución a las personas que con frecuen cia acuden al Registro para sa ber la Naturaleza, medida, gra vámenes etc., de sus propieda des. Eso cuando se dirigen un Empleado. Porque frecuen temente caen en manos de uno señores que viven de propor cionarle datos a gente, que n sabe proporcionárselos y le cua es les cobran por decirle de qué está sembrada la finca cuanto mide ésta, etc., hast la suma de cinco colones. estos señores los llamamos "c maroneros".

Es bueno que la gente se d cuenta que nosotros no estamo obligados a dar los datos de re ferencia de fincas a nadie Cuando lo hacemos es porqu nos parece una injusticia qu los llamados "camaroneros" le cobren cuando la mayor part de las veces no traen con qu pagarles, personas que son s mamente pobres.

Pues bien, con el título arr ba indicado seguiré publican do todos los miércoles y sáb dos en este mismo periódic los artículos que crea neces rio para enseñar a la gent principalmente de campo y tam bién a la de aquí, como pue den sacar los datos de sus pro piedades sin que tengan qu recurrir a los "camaroneros" Los personas interesadas pue den ir coleccionando estos ar tículos, pues los artículos le publicaré de manera ordenad a fin de que se conozca com pletamente el proceso que suf el documento una vez entrad al Registro.

En el próximo artículo em pezaremos por el document desde que entra al Regist hasta que está listo para se inscrito. Además si una pers na no se encuentra con la en tera confianza al estudiar s finca puede preguntarle a u Empleado del Registro respect a lo que tenga duda y est más que seguro que le dirá explicará lo que no entiend Espero que estos artículos ten gan la acogida que pienso, con siderando la cantidad de pe sonas que a diario visitan Registro Público en demand de datos que no saben com proporcionárselos. También m vino la idea de estos artículo en vista de que esos "camar neros" les dicen a la gente qu les dan datos de sus fincas, qu son empleados del Registro; de acreditando así nuestra reputa ción y haciendo que la gente s forme un mal criterio de no otros todos los que somos em pleados del Registro Público.

JOSE J. CHAVARRIA C.

Este documento es propiedad de la Biblioteca Nacional "Miguel Obregón Lizano" del Sistema Nacional de Bibliotecas del Ministerio de Cultura y Juventud, Costa Rica.

JIRA TENISTICA DE PANCHO SEGURA

SAN LUIS, Estado de Misuri, 30. (USIS) — A pesar del mal tiempo en casi todas las ciudades visitadas, sigue siendo un rotundo triunfo la jira tenística en que el popularísimo jugador ecuatoriano Pancho Segura y el norteamericano Jack Kramer se enfrentan noche tras noche con los ases australianos Frank Sedgman y Ken McGregor. Hasta ahora, Segura ha ganado nueve de los once encuentros contra McGregor, estableciendo así la ventaja que él y Kramer llevan a sus contrarios.

Expedición Científica

NEW HAVEN, Connecticut 30. (USIS) — Varios científicos de la Universidad de Yale están preparándose para hacer una expedición que durará tres meses a lo largo de la Corriente Humboldt, cerca de la costa occidental de Suramérica. La expedición saldrá de Guayaquil, Ecuador, el primero de marzo y entre otros aspectos de la oceanografía, investigará los hábitos migratorios lugares de desove y los alimentos que comen las principales especies de peces comestibles.

ULTIMA PUBLICA .....

—Viene de la PAGINA 6—

finca. Se suministraría a la Junta un dato de suma importancia puesto que se revelaría una finca cuya existencia se ignora.

Cuando se ha hecho piedra de escándalo, por la existencia de fincas sin inscribir en el Registro Público, se retrata en toda su desnudez la monumental ignorancia de los que tan desafortunadamente han querido levantar polvoreda de esa rutinaria circunstancia. Como es posible que personas medianamente cultas ignoren la existencia en el país de miles de fincas sin inscribir? Y si alguna de esas personas tienen conocimientos, aún elementales de Derecho, cómo puede ignorar que los Códigos Civil y de Procedimientos Civiles contenían disposiciones para inscribir fincas en el Registro por primera vez, y posteriormente para el mismo fin se han dictado leyes de Informaciones Posesorias? Sabe acaso que todas las fincas inscritas han estado sin insribir y ha sido por medio de informaciones posesorias que se han inscrito por vez primera en el Registro Público?

Es de tan pobre calibre y revela tal falta de razón este cargo, que ni siquiera merece considerarse como tal, sino y apenas como una más de las desafortunadas salidas. Por ese camino, no nos extrañaría que un día de tantos se nos hagan cargos como los siguientes: "Cómo es posible que en tan cuantioso legado haya fincas que no tienen frente a la carretera de San José a Cartago? Cómo es posible que en tan cuantioso legado no haya alguna finca que tenga petróleo? Perdónesenos esta digresión.

Hemos concluido nuestras explicaciones públicas de este penoso asunto. Pese a la falta de seriedad de los cargos lanzados, acudimos a la prensa porque se nos brindó una oportunidad para proporcionar a la ciudadanía la explicación de lo actuado por la Junta del Hospicio de Huérfanos de Cartago en relación con los Padres Salesianos. Terminada ésta, sólo volveremos a la prensa si surgieren nuevas dudas, siempre y cuando fueren expuestas con la debida seriedad.

Cartago, 27 deenero de 1953.

Jorge Luis Villanueva B. Minor Calvo O, Alvaro Torres V.

Obras de rehabilitación en México

CIUDAD DE MEXICO, 30. (INS) — La Comisión encargada de formular los presupuestos y las estimaciones de ingresos de los ferrocarriles nacionales de México para el presente año ha llegado a la conclusión de que su estado financiero habrá de mejorar notablemente y que, por lo tanto, se podrá hacer frente a las obras de rehabilitación planteadas anteriormente.

DETROIT, Estado de Michigan 30. (USIS) — L. L. Colbert, Presidente de la Chrysler Corporation, sostiene que una mayor prosperidad en el mundo libre bien podría ser la mejor garantía para proteger la paz. En un discurso ante el Club Económico de Detroit, el señor Colbert se pronunció en favor de un comercio internacional más libre, acompañada de una mayor productividad.

HOY RAVENTOS HOY

A las 3, 7 y 9 ..... ₡ 1.50

Un re-estreno descomunal! La enorme superproducción en Technicolor que encanta a grandes y chicos!

El maravilloso cuento de Rudyard Kipling trasladado a la pantalla con toda su emocionante grandiosidad!

Una fantasía hecha realidad descubriendo los misterios y los secretos ocultos en el salvaje corazón de la selva!

SABU, Joseph Calleja, John Qualen y Patricia O' Rourke en la más maravillosa creación de Alexander Korda:

EL HIJO DE LAS FIERAS

Mitad niño y mitad lobo, el "Hijo de las Fieras" vence todos los peligros de la selva y resulta vencedor en su salvaje lucha contra el temible y poderoso Rey de la Selva!

Aventura, romance y fantasía, en la más deslumbrante superproducción cinematográfica del siglo!!

AMERICA

A las 3, 7 y 9 ..... ₡ 1.50

Segundo PRE ESTRENO triunfal, de la enorme superproducción mexicana que hace vivir hondas emociones:

"ANGELICA"

con la sensacional IRASEMA y el nuevo galán Carlos Navarro.

CAPITOLIO

A las 3, 6.45 y 8.45 — ₡ 1.00

ADELA

A las 3, 7 y 9 — ₡ 1.00

El estreno popular que arrebata! Rosa Carmina en una aventura emocionante al borde de un amor apasionado!

Los hombres de la selva sentían por ella un supersticioso respeto... y dominaban sus pasiones frente a su belleza tentadora, por que sabían que la muerte se ocultaba en sus miradas!

Rosa CARMINA, Arturo Martínez y Marco de Carlo, en el enorme éxito de romance y aventura:

"LA DIOSA DE TAHITI"

o "Los Chacales de la Isla Verde"
(Prohibida para menores)

Basada en la obra "El Compadre Silvestre" de Iearo Cisneros Rivera. — UN EXITO EMOCIONANTE DE ACCION ESPECTACULAR!

KEITH

A las 7 y 9 — ₡ 1.00
Ronald Reagan, en:
HONG KONG

GUADALUPE

A las 7 y 9 — ₡ 1.00
Michael Rennie, en:
LOS MISERABLES

Negativa Comunista

BOSTON 30 (USIS) — Según noticia procedente de Estocolmo recibida aquí por el Christian Science Monitor, las estaciones de salvamento rusas no hacen caso a la ayuda que se les ha pedido para localizar un pequeño barco de carga sueco que salió el 14 de enero del puerto de Gdynia, Polonia, y que se ha perdido en el Báltico. El Presidente de la Sociedad de Salvamento de Suecia, capitán Hans Kanssoon, dice que las estaciones soviéticas, al pedírseles ayuda, contestaron. "No aceptamos mensajes del Occidente".

Suscríbase a

LA REPUBLICA

El tiempo que hace

PRONOSTICO DEL TIEMPO

31 de Enero 1953

Chubascos en la vertiente Atlántica y en el Pacífico Sur (Desde Golfo Dulce, hasta Volcán de Buenos Aires).

Buen tiempo desde Punta Herradura y Los Montes del Aguacate, hasta Guanacaste.

En la Meseta Central entre Ochomogo y los Montes del Aguacate puede ocurrir un chubasco aislado y débil que alcance a San José por la tarde.

HOY SABADO en el PALACE

A LAS 9 — ₡ 5.00

DESPEDIDA DE

ABEN EL KADY

HIPNOTISMO - SUGESTION - CATALEPSIA

Considerado por la prensa como "UN ENIGMA VIVIENTE DE LA CIENCIA", el mago ABEN EL KADY da hoy Sábado, sus últimas científicas presentaciones en el PALACE, a las 9.— Nadie se quedará sin verlo hoy, porque el revuelo formado alrededor de los experimentos de este extraño personaje, ha conmovido a los públicos de toda la capital!!!

EMPRESA TEATRAL URBINI S.A.

-CARTELERA CINEMATOGRAFICA PARA HOY

SABADO, 31 DE ENERO DE 1953

PALACE	3-6.45 .. ₡ 1.50 — Stephen Macnally en EL CASTILLO NEGRO A las 9 .. ₡ 5.— ABEN EL KADY - Ultimo día.
VARIEDADES	3-7-9 .. ₡ 1.25 — Massino Girotti en MAFIA
MODERNO	3-6.45-8.45 .. ₡ 1. — Estreno de acción! — LA CANCION DEL BANDOLERO—
IDEAL	A las 6-8 .. ₡ 1.25 — Estreno tremendo! — EL CASTILLO NEGRO
LIBANO	3-7-9 .. ₡ 1. — Estreno vaqueros! LA CANCION DEL BANDOLERO
COLON	6.30-8.30 .. ₡ 1. — Estreno terrible! EL CASTILLO NEGRO
ARANJUEZ	A las 3 .. ₡ 1. — A las 7.30 .. ₡ 1.25 TARZAN EL HOMBRE MONO
CASTRO	A las 8 .. ₡ 1. — Estreno de acción! LA CANCION DEL BANDOLERO
RIO	A las 3 .. ₡ 0.75 — A las 8 .. ₡ 1. FUEGO MORTAL - Apasionante!

Mañana Domingo, PALACE: EL LADRON Y LA PRINCESA - En Technicolor!. — Mañana Domingo, MODERNO: EL DINERO NO ES LA VIDA. — Pronto: LA ESPADA DE MONTECRISTO — EL MUNDO EN TUS BRAZOS - LA PRINCESA Y EL JEQUE - IVANHOE. — Todas son cañonazos!!!

Este documento es propiedad de la Biblioteca Nacional "Miguel Obregón Lizano" del Sistema Nacional de Bibliotecas del Ministerio de Cultura y Juventud, Costa Rica.

El jueves se reunieron en el San José Golf Club los tennistas nacionales y acordaron reunir la suma de ₡ 200.000.00 para adquirir todas las acciones de la institución en poder de don Felipe Pozuelo, y revivir ese centro social y acondicionarlo para los deportistas y amantes del tennis. En la fotografía, un aspecto parcial de la concurrencia a la referida asamblea.—(Foto Solano).

Niños aprendiendo inglés en la clase de demostración del Seminario de Profesores de Inglés que se está desarrollando en el Centro Cultural Costarricense-Norteamericano.—(Foto Coto).

SUS ESTRELLAS DICEN

T	U	H	P	F	C	S	P	N	P	H	T
E	O	E	N	E	R	A	A	R	O	E	S
Y	E	M	C	N	A	E	O	E	Y	A	B
I	E	L	A	X	E	C	M	P	D	O	S
I	I	S	I	A	R	N	G	A	G	A	M
P	O	A	E	C	S	R	C	A	R	V	O
U	B	I	E	F	L	A	E	I	C	E	R
G	A	O	D	R	R	I	R	D	T	I	E
N	L	T	E	G	A	T	D	E	I	A	A
S	E	A	A	E	S	D	E	N	A	A	L

Este entretenimiento le trae un mensaje diario. Busque bajo su signo del Zodiaco las letras que deletrearán su fortuna. Dichos signos corresponden a su fecha de nacimiento así
(♒) Acuario, de Enero 22 a Feb. 20; (♓) Piscis, de Febrero 21 a Marzo 20;
(♈) Aries, de Marzo 21 a Abr. 20; (♉) Taurus, de Abril 21 a Mayo 20;
(♊) Géminis, de Mayo 21 a Jun. 21; (♋) Cancer, de Junio 22 a Julio 23;
(♌) Leo, de Julio 24 a Ago. 22; (♍) Virgo, de Agosto 23 a Sepbre. 23;
(♎) Libra, de Sepbre. 24 a Oct. 23; (♏) Escorpio, de Oct. 24 a Novbre. 22;
(♐) Sagitario, de Nov. 23 a Dbre 22; (♑) Capricornio, Dbre. 23 a Enero 21.

SELLOS REALES

Entre los sellos de ahorro que serán emitidos en relación con el "año de la Coronación" figuran estos que llevan los retratos del Príncipe Carlos (arriba) y de la Princesa Ana (abajo).—INP).

Profesores de Segunda Enseñanza hacen práctica de danza, ejercitándose en la tradicional "cuadrilla", en el Seminario que actualmente se realiza en el Centro Cultural Costarricense-Norteamericano.—(Foto Coto).

EL COMANDANTE ALIADO EN LA PENDIENTE

El general Mathew B. Ridgway, comandante aliado en Europa, y su esposa, se unen al equipo norteamericano de trineo que participará en el campeonato mundial en Garmisch, Alemania. Descendieron la peligrosa pendiente olímpica teniendo como pilotos a Lloyd Johnson (izquierda) y al capitán Hubert Miller (derecha) de Saranac Lake, Nueva York.—(INP).

Los EE. UU. prestan buques de guerra al Japón

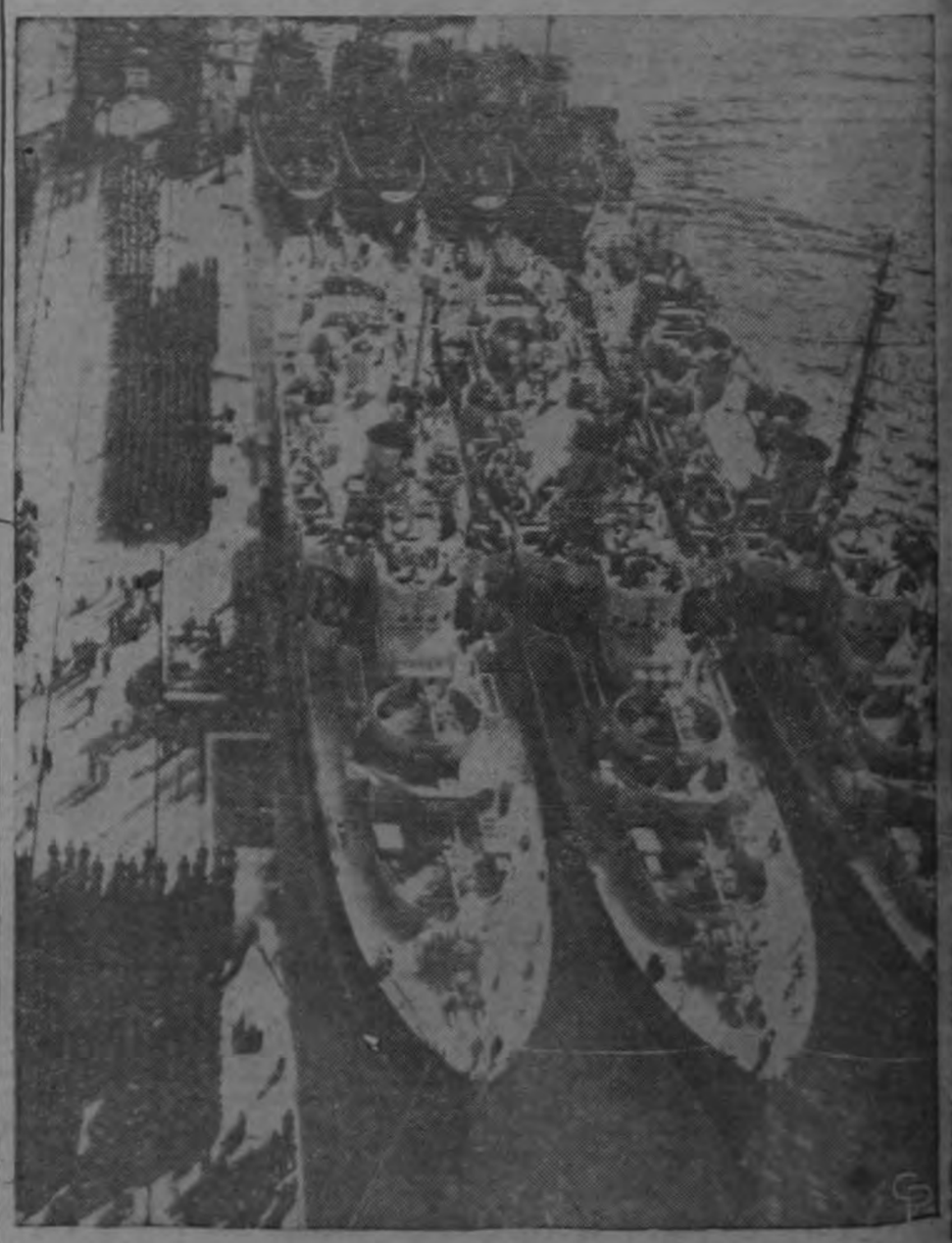

La Armada del Nipón surca de nuevo los mares con el préstamo de seis fragatas y cuatro navíos de desembarco hecho por los Estados Unidos. Tres de esas unidades aparecen aquí en la base naval de Yokosuka.—(INP).

Teatros y Espectáculos en Páginas 13 y 15

Este documento es propiedad de la Biblioteca Nacional "Miguel Obregón Lizano" del Sistema Nacional de Bibliotecas del Ministerio de Cultura y Juventud, Costa Rica.